

ภาคผนวก ค

มาตรฐานที่ใช้เปรียบเทียบ

ประกาศคณะกรรมการสิ่งแวดล้อมแห่งชาติ
เรื่อง กำหนดมาตรฐานก๊าซคาร์บอนไดออกไซด์ในบรรยากาศโดยทั่วไป

โดยที่เป็นการสมควรปรับปรุงการกำหนดมาตรฐานก๊าซคาร์บอนไดออกไซด์ในบรรยากาศโดยทั่วไป ให้มีความเหมาะสมยิ่งขึ้น

อาศัยอำนาจตามความในมาตรา ๓๒(๔) และมาตรา ๓๔ แห่งพระราชบัญญัติส่งเสริมและรักษาคุณภาพสิ่งแวดล้อมแห่งชาติ พ.ศ. ๒๕๓๕ และคำสั่งสำนักนายกรัฐมนตรีที่ ๓๑๐/๒๕๕๙ ลงวันที่ ๒๔ ธันวาคม ๒๕๕๙ เรื่อง มอบหมายและมอบอำนาจให้รองนายกรัฐมนตรีและรัฐมนตรีประจำสำนักนายกรัฐมนตรี ปฏิบัติหน้าที่ประธานกรรมการ รองประธานกรรมการ และกรรมการ ในคณะกรรมการต่าง ๆ ตามกฎหมาย และระเบียบสำนักนายกรัฐมนตรี ประกอบกับมติคณะกรรมการสิ่งแวดล้อมแห่งชาติ ครั้งที่ ๒/๒๕๖๐ เมื่อวันที่ ๖ กรกฎาคม ๒๕๖๐ จึงออกประกาศไว้ ดังต่อไปนี้

ข้อ ๑ ให้ยกเลิกประกาศคณะกรรมการสิ่งแวดล้อมแห่งชาติ เรื่อง กำหนดมาตรฐานก๊าซคาร์บอนไดออกไซด์ในบรรยากาศโดยทั่วไป ลงวันที่ ๒๙ มีนาคม พ.ศ. ๒๕๕๕

ข้อ ๒ กำหนดมาตรฐานก๊าซคาร์บอนไดออกไซด์ในบรรยากาศโดยทั่วไป ค่าเฉลี่ยในเวลา ๒๔ ชั่วโมง จะต้องไม่เกิน ๑๐๐ ไมโครกรัมต่อลูกบาศก์เมตร

ข้อ ๓ การคำนวณค่าก๊าซคาร์บอนไดออกไซด์ในบรรยากาศโดยทั่วไป ตามข้อ ๒ ให้คำนวณ ผลที่ความดัน ๑ บรรยากาศ หรือที่ ๗๖๐ มิลลิเมตรปรอท และที่อุณหภูมิ ๒๕ องศาเซลเซียส

ข้อ ๔ วิธีการเก็บตัวอย่าง การตรวจวัด และเครื่องมือตรวจวิเคราะห์หาค่าก๊าซคาร์บอนไดออกไซด์ในบรรยากาศโดยทั่วไป ค่าเฉลี่ยในเวลา ๒๔ ชั่วโมง ให้เป็นไปตาม US EPA Compendium Method TO-15 “Determination of Volatile Organic Compounds (VOCs) in air collected in specially prepared canisters and analyzed by Gas Chromatography/Mass Spectrometry (GC/MS)” ที่องค์การพิทักษ์สิ่งแวดล้อมแห่งประเทศสหรัฐอเมริกากำหนด หรือวิธีอื่น ที่กรมควบคุมมลพิษประกาศในราชกิจจานุเบกษา

ข้อ ๕ ประกาศนี้ให้ใช้บังคับนับแต่วันถัดจากวันประกาศในราชกิจจานุเบกษาเป็นต้นไป

ประกาศ ณ วันที่ ๒๑ สิงหาคม พ.ศ. ๒๕๖๐

พลเอก ประวิตร วงษ์สุวรรณ

รองนายกรัฐมนตรี ปฏิบัติหน้าที่

ประธานกรรมการสิ่งแวดล้อมแห่งชาติ

ประกาศกรมควบคุมมลพิษ

เรื่อง กำหนดค่าเฝ้าระวังสำหรับสารอินทรีย์ระเหยง่ายในบรรยากาศโดยทั่วไปในเวลา ๒๔ ชั่วโมง

โดยที่เป็นการสมควรกำหนดค่าเฝ้าระวังสำหรับสารอินทรีย์ระเหยง่ายในบรรยากาศโดยทั่วไปในเวลา ๒๔ ชั่วโมง ทั้งสารอินทรีย์ระเหยง่าย (Volatile Organic Compounds) ในบรรยากาศโดยทั่วไป ที่เป็นสารก่อมะเร็ง (carcinogen) และสารที่มีได้เป็นสารก่อมะเร็ง (non-carcinogen) ซึ่งอาจมีความเข้มข้นสูงในช่วงเวลา ๒๔ ชั่วโมง จนส่งผลกระทบต่อคุณภาพอากาศ และอาจเป็นอันตรายต่อสุขภาพอนามัยของประชาชนที่สัมผัสโดยการหายใจเข้าสู่ร่างกาย แม้ว่าปริมาณของสารอินทรีย์ระเหยง่ายในบรรยากาศดังกล่าว จะไม่เกินมาตรฐานตามที่กำหนดไว้ในประกาศคณะกรรมการสิ่งแวดล้อมแห่งชาติ ฉบับที่ ๓๐ (พ.ศ. ๒๕๕๐) เรื่อง กำหนดมาตรฐานค่าสารอินทรีย์ระเหยง่ายในบรรยากาศโดยทั่วไปในเวลา ๑ ปี

ดังนั้น กรมควบคุมมลพิษในฐานะหน่วยงานที่มีภารกิจเกี่ยวกับการกำกับ ดูแล อำนวยการ ประสานงาน ติดตาม และประเมินผลเกี่ยวกับการฟื้นฟู คุ้มครอง และรักษาคุณภาพสิ่งแวดล้อม จึงออกประกาศไว้ ดังต่อไปนี้

ข้อ ๑ กำหนดค่าเฝ้าระวังสำหรับสารอินทรีย์ระเหยง่ายในบรรยากาศโดยทั่วไปในเวลา ๒๔ ชั่วโมงไว้ ดังต่อไปนี้

- (๑) อะซีทัลดีไฮด์ (Acetaldehyde) ต้องไม่เกิน ๘๖๐ ไมโครกรัมต่อลูกบาศก์เมตร
- (๒) อะครอลีน (Acrolein) ต้องไม่เกิน ๐.๕๕ ไมโครกรัมต่อลูกบาศก์เมตร
- (๓) อะคริโลไนไตร (Acrylonitrile) ต้องไม่เกิน ๑๐ ไมโครกรัมต่อลูกบาศก์เมตร
- (๔) เบนซีน (Benzene) ต้องไม่เกิน ๗.๖ ไมโครกรัมต่อลูกบาศก์เมตร
- (๕) เบนซิลคลอไรด์ (Benzyl Chloride) ต้องไม่เกิน ๑๒ ไมโครกรัมต่อลูกบาศก์เมตร
- (๖) ๑, ๓ - บิวทาไดเ็น (1, 3 - Butadiene) ต้องไม่เกิน ๕.๓ ไมโครกรัมต่อลูกบาศก์เมตร
- (๗) โบรมอมีเทน (Bromomethane) ต้องไม่เกิน ๑๕๐ ไมโครกรัมต่อลูกบาศก์เมตร
- (๘) คาร์บอนเตตระคลอไรด์ (Carbon Tetrachloride) ต้องไม่เกิน ๑๕๐ ไมโครกรัมต่อลูกบาศก์เมตร
- (๙) คลอโรฟอร์ม (Chloroform) ต้องไม่เกิน ๕๗ ไมโครกรัมต่อลูกบาศก์เมตร

(๑๐) ๑, ๒ - ไดโบรโมอีเทน (1, 2 - Dibromoethane) ต้องไม่เกิน ๓๗๐ ไมโครกรัม
ต่อลูกบาศก์เมตร

(๑๑) ๑, ๔ - ไดคลอโรเบนซีน (1, 4 - Dichlorobenzene) ต้องไม่เกิน ๑,๑๐๐ ไมโครกรัม
ต่อลูกบาศก์เมตร

(๑๒) ๑, ๒ - ไดคลอโรอีเทน (1, 2 - Dichloroethane) ต้องไม่เกิน ๔๘ ไมโครกรัม
ต่อลูกบาศก์เมตร

(๑๓) ไดคลอโรมีเทน (Dichloromethane) ต้องไม่เกิน ๒๑๐ ไมโครกรัมต่อลูกบาศก์เมตร

(๑๔) ๑, ๒ - ไดคลอโรโพรเพน (1, 2 - Dichloropropane) ต้องไม่เกิน ๘๒ ไมโครกรัม
ต่อลูกบาศก์เมตร

(๑๕) ๑, ๔ - ไดออกเซน (1, 4 - Dioxane) ต้องไม่เกิน ๘๖๐ ไมโครกรัมต่อลูกบาศก์เมตร

(๑๖) เตตระคลอโรเอทิลีน (Tetrachloroethylene) ต้องไม่เกิน ๔๐๐ ไมโครกรัม
ต่อลูกบาศก์เมตร

(๑๗) ๑, ๑, ๒, ๒ - เตตระคลอโรอีเทน (1, 1, 2, 2 - Tetrachloroethane) ต้องไม่เกิน
๘๓ ไมโครกรัมต่อลูกบาศก์เมตร

(๑๘) ไตรคลอโรเอทิลีน (Trichloroethylene) ต้องไม่เกิน ๑๓๐ ไมโครกรัมต่อลูกบาศก์เมตร

(๑๙) ไวนิลคลอไรด์ (Vinyl Chloride) ต้องไม่เกิน ๒๐ ไมโครกรัมต่อลูกบาศก์เมตร

ข้อ ๒ หลักการ ขอบเขต และการคำนวณ วิธีการเก็บตัวอย่าง การตรวจวัด และเครื่องมือ
ตรวจวิเคราะห์ค่าเผื่อสำหรับสารอินทรีย์ระเหยง่ายในบรรยากาศโดยทั่วไปในเวลา ๒๔ ชั่วโมง
ปรากฏตามภาคผนวกท้ายประกาศนี้

ประกาศ ณ วันที่ ๑๘ ธันวาคม พ.ศ. ๒๕๕๑

สุพัฒน์ หวังวงศ์วัฒนา

อธิบดีกรมควบคุมมลพิษ

ภาคผนวก

ท้าย

ประกาศกรมควบคุมมลพิษ

เรื่อง กำหนดค่าเฝ้าระวังสำหรับสารอินทรีย์ระเหยง่ายในบรรยากาศโดยทั่วไปในเวลา ๒๔ ชั่วโมง

๑. หลักการ

การกำหนดค่าเฝ้าระวังสำหรับสารอินทรีย์ระเหยง่ายในบรรยากาศโดยทั่วไปในเวลา ๒๔ ชั่วโมง โดยประยุกต์ใช้ค่า Permissible Exposure Limit (PEL) ของ Occupational Safety and Health Administration (OSHA) มีขั้นตอนดังนี้

(๑) ปรับค่า PEL ซึ่งกำหนดภายใต้เงื่อนไขของค่าเฉลี่ยตลอดเวลาการทำงานในสภาวะปกติ ๘ ชั่วโมงต่อวัน เป็นเวลาทั้งสิ้น ๕ วันต่อสัปดาห์ (รวมทั้งสิ้น ๔๐ ชั่วโมงต่อสัปดาห์) ให้เป็นค่าเฉลี่ยที่ประชาชนทั่วไปจะได้รับสัมผัสตลอดระยะเวลาทั้งวัน (๒๔ ชั่วโมง) เป็นเวลาทั้งสิ้นตลอดสัปดาห์ (๗ วัน) หรือคิดเป็นเวลาทั้งสิ้น ๑๖๘ ชั่วโมง โดยการหารค่า PEL ด้วย ๔.๒ (ตัวเลขดังกล่าวได้จาก ๑๖๘/๔๐) ทั้งนี้ภายใต้สมมติฐานว่าประชาชนทั่วไป และคนงานมีอัตราการหายใจเท่ากัน

(๒) ปรับค่า PEL ซึ่งกำหนดภายใต้เงื่อนไขที่คนงานซึ่งเป็นกลุ่มของประชากรที่มีสุขภาพแข็งแรงได้รับสัมผัสในช่วงวัยที่เป็นผู้ใหญ่ หากแต่การกำหนดค่าเฉลี่ยในสิ่งแวดล้อมต้องคำนึงถึงประชากรทั่วไป และมีโอกาสได้รับสัมผัสตลอดชีวิต ไม่ใช่เพียงแค่วัยในช่วงวัยที่เป็นผู้ใหญ่ที่ทำงานในโรงงานเท่านั้น ดังนั้นจึงหารค่า PEL ด้วย ๑๐ เพื่อเป็น safety factor ในประเด็นดังกล่าว ทั้งนี้ค่า safety factor ดังกล่าวใช้ภายใต้สมมติฐานว่ากลุ่มประชากรทั่วไปมีความเสี่ยงต่อสารมลพิษทางอากาศมากกว่ากลุ่มคนงาน ๑๐ เท่า

(๓) ปรับค่า PEL จากข้อเท็จจริงที่ว่ากลุ่มประชากรทั่วไปอาจมีระดับความเสี่ยงต่อการได้รับสัมผัสสารอินทรีย์ระเหยง่ายแตกต่างกัน ดังนั้นจึงหารค่า PEL ด้วย ๑๐ เพื่อเป็น safety factor ในประเด็นดังกล่าว ทั้งนี้ค่า safety factor ดังกล่าวใช้ภายใต้สมมติฐานว่าประชากรกลุ่มอ่อนไหว (sensitive population) เช่น เด็ก คนชรา และคนป่วย จะมีความอ่อนไหว (sensitive) ต่อสารมลพิษทางอากาศมากกว่ากลุ่มประชากรทั่วไป ๑๐ เท่า

โดยสรุปการกำหนดค่าเฝ้าระวังของสารอินทรีย์ระเหยง่ายในบรรยากาศโดยทั่วไปในเวลา ๒๔ ชั่วโมง ดำเนินการโดยใช้สมการดังนี้

ค่าเฝ้าระวังสำหรับสารอินทรีย์ระเหยง่ายในบรรยากาศโดยทั่วไปในเวลา ๒๔ ชั่วโมง

$$= \text{PEL ของแต่ละสาร} / (๔.๒ \times ๑๐ \times ๑๐)$$

สำหรับสารอินทรีย์ระเหยง่าย ๙ ชนิด ตามที่กำหนดไว้ในประกาศคณะกรรมการสิ่งแวดล้อมแห่งชาติ ฉบับที่ ๓๐ (พ.ศ. ๒๕๕๐) เรื่อง กำหนดมาตรฐานค่าสารอินทรีย์ระเหยง่ายในบรรยากาศโดยทั่วไปในเวลา ๑ ปี ให้ใช้หลักการประยุกต์ค่า PEL กำหนดค่าเฝ้าระวัง แยกเว้นกรณี chloroform, 1,2 - dichloroethane, 1,2 - dichloropropane และ trichloroethylene ให้เพิ่มค่า safety factor อีก ๑๐

ในการคำนวณค่าเผื่อระวัง และให้กำหนดค่าเผื่อระวังสำหรับ vinyl chloride เท่ากับ ๒ เท่าของค่ามาตรฐานในบรรยากาศโดยทั่วไปในเวลา ๑ ปี

๒. ขอบเขต

สำหรับให้หน่วยงานของรัฐ และเอกชนที่เกี่ยวข้องกับการส่งเสริมและรักษาคุณภาพสิ่งแวดล้อมนำไปใช้เป็นแนวทางในการกำหนดค่าเผื่อระวังสำหรับสารอินทรีย์ระเหยง่ายในบรรยากาศโดยทั่วไปในเวลา ๒๔ ชั่วโมง ที่จะไม่ทำให้เกิดผลกระทบต่อคุณภาพสิ่งแวดล้อมหรือภาวะที่เป็นอันตรายต่อสุขภาพอนามัยของประชาชนได้

อย่างไรก็ตาม ค่าเผื่อระวังสำหรับสารอินทรีย์ระเหยง่ายในบรรยากาศโดยทั่วไปในเวลา ๒๔ ชั่วโมง ไม่ใช่เป็นเส้นแบ่งระหว่างความเข้มข้นที่ปลอดภัย และความเข้มข้นที่เกิดอันตราย ไม่ใช่ข้อบังคับถึงความเข้มข้น และให้ใช้ได้เฉพาะผู้ที่มีความเข้าใจเกี่ยวกับข้อจำกัด และผลกระทบมลพิษอากาศต่อสุขภาพ โดยควรมีการศึกษาถึงผลกระทบต่อสุขภาพจากการสัมผัสสารอินทรีย์ระเหยง่ายชนิดนั้น ๆ ในรายละเอียดต่อไป

๓. การคำนวณ วิธีการเก็บตัวอย่าง การตรวจวัด และเครื่องมือตรวจวิเคราะห์

๓.๑ การหาค่าเผื่อระวังสำหรับสารอินทรีย์ระเหยง่ายในบรรยากาศโดยทั่วไปในเวลา ๒๔ ชั่วโมงแต่ละชนิด ให้นำผลการตรวจวิเคราะห์ตัวอย่างอากาศแบบต่อเนื่องตลอด ๒๔ ชั่วโมง มาคำนวณค่าสารอินทรีย์ระเหยง่ายในบรรยากาศโดยทั่วไปแต่ละชนิด ตามข้อ ๑ โดยให้คำนวณผลที่ความดัน ๑ บรรยากาศ หรือที่ ๗๖๐ มิลลิเมตรปรอท และที่อุณหภูมิ ๒๕ องศาเซลเซียส

๓.๒ วิธีการเก็บตัวอย่าง การตรวจวัด และเครื่องมือตรวจวิเคราะห์หาค่าเผื่อระวังสำหรับสารอินทรีย์ระเหยง่ายในบรรยากาศโดยทั่วไปในเวลา ๒๔ ชั่วโมงแต่ละชนิด ตามข้อ ๑ ให้นำหลักการ และเครื่องมืออย่างใดอย่างหนึ่งดังต่อไปนี้มาใช้ เว้นแต่ประกาศนี้จะกำหนดไว้เป็นอย่างอื่น

(๑) US EPA Compendium Method TO-14A "Determination of Volatile Organic Compounds (VOCs) in ambient air using specially prepared canisters with subsequent analysis by Gas Chromatography (GC)" ตามที่องค์การพิทักษ์สิ่งแวดล้อมแห่งประเทศสหรัฐอเมริกา กำหนด หรือ

(๒) US EPA Compendium Method TO-15 "Determination of Volatile Organic Compounds (VOCs) in air collected in specially prepared canisters and analyzed by Gas Chromatography/Mass/Spectrometry (GC/MS)" ตามที่องค์การพิทักษ์สิ่งแวดล้อมแห่งประเทศสหรัฐอเมริกา กำหนด หรือ

(๓) US EPA Compendium Method TO-11A "Determination of Formaldehyde in ambient air using adsorbent cartridge followed by High Performance Liquid Chromatography (HPLC) (Active sampling method)" ตามที่องค์การพิทักษ์สิ่งแวดล้อมแห่งประเทศสหรัฐอเมริกา กำหนด หรือ

(๔) วิธีการเก็บตัวอย่าง การตรวจวัด และเครื่องมือตรวจวิเคราะห์อื่นที่กรมควบคุมมลพิษ ประกาศในราชกิจจานุเบกษา



ประกาศคณะกรรมการสิ่งแวดล้อมแห่งชาติ

ฉบับที่ ๑๕ (พ.ศ. ๒๕๔๐)

เรื่อง กำหนดมาตรฐานระดับเสียงโดยทั่วไป

อาศัยอำนาจตามความในมาตรา ๓๒ (๕) แห่งพระราชบัญญัติส่งเสริมและรักษาคุณภาพสิ่งแวดล้อมแห่งชาติ พ.ศ. ๒๕๓๕ คณะกรรมการสิ่งแวดล้อมแห่งชาติกำหนดมาตรฐานระดับเสียงโดยทั่วไปไว้ดังต่อไปนี้

ข้อ ๑ ในประกาศนี้

“ระดับเสียงโดยทั่วไป” หมายความว่า ระดับเสียงที่เกิดขึ้นในสิ่งแวดล้อม

“ค่าระดับเสียงสูงสุด” หมายความว่า ค่าระดับเสียงสูงสุดที่เกิดขึ้นในขณะใดขณะหนึ่งระหว่างการตรวจวัดระดับเสียง โดยมีหน่วยเป็นเดซิเบลเอ หรือ dB (A)

“ค่าระดับเสียงเฉลี่ย ๒๔ ชั่วโมง” หมายความว่า ค่าระดับเสียงคงที่ที่มีพลังงานเทียบเท่าระดับเสียงที่เกิดขึ้นจริง ซึ่งมีระดับเสียงเปลี่ยนแปลงตามเวลาในช่วง ๒๔ ชั่วโมง (๒๔ hours A-weighted Equivalent Continuous Sound Level) ซึ่งเรียกโดยย่อว่า Leq ๒๔ hr โดยมีหน่วยเป็นเดซิเบลเอ หรือ dB (A)

“มาตรฐานระดับเสียง” หมายความว่า เครื่องวัดระดับเสียงตามมาตรฐาน IEC ๖๕๑ หรือ IEC ๘๐๔ ของคณะกรรมการการระหว่างประเทศว่าด้วยเทคนิคไฟฟ้า (International Electrotechnical Commission, IEC)

ข้อ ๒ ให้กำหนดมาตรฐานระดับเสียงโดยทั่วไป ไว้ดังต่อไปนี้

(๑) ค่าระดับเสียงสูงสุด ไม่เกิน ๑๑๕ เดซิเบลเอ

(๒) ค่าระดับเสียงเฉลี่ย ๒๔ ชั่วโมง ไม่เกิน ๗๐ เดซิเบลเอ

- ข้อ ๓ การตรวจวัดระดับเสียงโดยทั่วไป ให้ดำเนินการดังต่อไปนี้
- (๑) การตรวจวัดค่าระดับเสียงสูงสุด ให้ใช้มาตรระดับเสียงตรวจวัดระดับเสียงในบริเวณที่มีคนอยู่หรืออาศัยอยู่
 - (๒) การตรวจวัดค่าระดับเสียงเฉลี่ย ๒๔ ชั่วโมง ให้ใช้มาตรระดับเสียงตรวจวัดระดับเสียงอย่างต่อเนื่องตลอดเวลา ๒๔ ชั่วโมงใดๆ
 - (๓) การตั้งไมโครโฟนของมาตรระดับเสียงที่บริเวณภายนอกอาคารให้ตั้งสูงจากพื้นไม่น้อยกว่า ๑.๒๐ เมตร โดยในรัศมี ๓.๕๐ เมตร ตามแนวราบรอบไมโครโฟนต้องไม่มีกำแพงหรือสิ่งอื่นใดที่มีคุณสมบัติในการสะท้อนเสียงกีดขวางอยู่
 - (๔) การตั้งไมโครโฟนของมาตรระดับเสียงที่บริเวณภายในอาคารให้ตั้งสูงจากพื้นไม่น้อยกว่า ๑.๒๐ เมตร โดยในรัศมี ๑.๐๐ เมตร ตามแนวราบรอบไมโครโฟนต้องไม่มีกำแพงหรือสิ่งอื่นใดที่มีคุณสมบัติในการสะท้อนเสียงกีดขวางอยู่และต้องห่างจากช่องหน้าต่างหรือช่องทางที่เปิดออกนอกอาคารอย่างน้อย ๑.๕๐ เมตร
- ข้อ ๔ การคำนวณค่าระดับเสียงจะต้องเป็นไปตามวิธีการที่องค์การระหว่างประเทศว่าด้วยมาตรฐาน (International Organization for Standardization, ISO) กำหนด ซึ่งกรมควบคุมมลพิษจะประกาศในราชกิจจานุเบกษา

ประกาศ ณ วันที่ ๑๒ มีนาคม พ.ศ. ๒๕๔๐

พลเอก ชวลิต ยงใจยุทธ

นายกรัฐมนตรี

ประธานคณะกรรมการสิ่งแวดล้อมแห่งชาติ

(ประกาศในราชกิจจานุเบกษา เล่ม ๑๑๔ ตอนที่ ๒๓ ง วันที่ ๓ เมษายน ๒๕๔๐)

ประกาศคณะกรรมการสิ่งแวดล้อมแห่งชาติ

ฉบับที่ ๒๕ (พ.ศ. ๒๕๕๐)

เรื่อง ค่าระดับเสียงรบกวน

โดยที่เป็นการสมควร ปรับปรุงค่ามาตรฐานระดับเสียงรบกวน ให้เหมาะสมกับกฎเกณฑ์และหลักฐานทางวิทยาศาสตร์ โดยคำนึงถึงความเป็นไปได้ในเชิงเศรษฐกิจสังคมและเทคโนโลยีที่เกี่ยวข้อง อาศัยอำนาจตามความในมาตรา ๓๔ แห่งพระราชบัญญัติส่งเสริมและรักษาคุณภาพสิ่งแวดล้อมแห่งชาติ พ.ศ. ๒๕๓๕ และคำสั่งสำนักนายกรัฐมนตรี ที่ ๗๑/๒๕๕๐ คณะกรรมการสิ่งแวดล้อมแห่งชาติ จึงออกประกาศกำหนดค่าระดับเสียงรบกวน ไว้ดังต่อไปนี้

ข้อ ๑ ให้ยกเลิกประกาศคณะกรรมการสิ่งแวดล้อมแห่งชาติ ฉบับที่ ๑๗ (พ.ศ. ๒๕๔๓) ลงวันที่ ๖ มิถุนายน ๒๕๔๓ เรื่อง ค่าระดับเสียงรบกวน

ข้อ ๒ ให้กำหนดระดับเสียงรบกวนเท่ากับ ๑๐ เดซิเบลเอ

หากระดับการรบกวนที่คำนวณได้มีค่ามากกว่าระดับเสียงรบกวนตามวรรคแรก ให้ถือว่าเป็นเสียงรบกวน

ข้อ ๓ วิธีการตรวจวัดระดับเสียงพื้นฐาน ระดับเสียงขณะไม่มีการรบกวน การตรวจวัด และคำนวณระดับเสียงขณะมีการรบกวน การคำนวณค่าระดับการรบกวน และแบบบันทึกการตรวจวัดเสียงรบกวนให้เป็นไปตามที่ คณะกรรมการควบคุมมลพิษประกาศในราชกิจจานุเบกษา

ประกาศ ณ วันที่ ๒๕ มิถุนายน พ.ศ. ๒๕๕๐

โสมิต ปันเปี่ยมรักษ์

รองนายกรัฐมนตรี

ประธานกรรมการสิ่งแวดล้อมแห่งชาติ

ประกาศกรมเจ้าท่า

ที่ ๑๖๔/๒๕๖๐

เรื่อง กำหนดมาตรฐานควบคุมการระบายน้ำทิ้งจากแหล่งกำเนิดประเภท
โรงงานอุตสาหกรรม นิคมอุตสาหกรรม และเขตประกอบการอุตสาหกรรม

เพื่อให้การปฏิบัติงานเป็นไปตามมาตรา ๑๑๙ และมาตรา ๑๑๙ ทวิ แห่งพระราชบัญญัติการเดินเรือในน่านน้ำไทย พระพุทธศักราช ๒๔๕๖ ซึ่งแก้ไขเพิ่มเติมโดยพระราชบัญญัติการเดินเรือในน่านน้ำไทย (ฉบับที่ ๑๔) พ.ศ. ๒๕๓๕ ในการดำเนินการติดตามและตรวจสอบมลพิษทางน้ำของกรมเจ้าท่าประกอบการพิจารณาตามบทบัญญัติของกฎหมายดังกล่าว เป็นไปอย่างมีประสิทธิภาพต่อการบังคับใช้กฎหมาย และให้สอดคล้องกับประกาศกระทรวงทรัพยากรธรรมชาติและสิ่งแวดล้อม ในการออกประกาศการกำหนดมาตรฐานควบคุมการระบายน้ำทิ้งจากแหล่งกำเนิดมลพิษประเภทโรงงานอุตสาหกรรม นิคมอุตสาหกรรม และเขตประกอบการอุตสาหกรรม ที่ได้กำหนดค่ามาตรฐานใหม่ออกมาบังคับใช้ กรมเจ้าท่าจึงเห็นสมควรออกประกาศ ดังต่อไปนี้

ข้อ ๑ ให้ยกเลิกประกาศกรมเจ้าท่า ที่ ๔๑๙/๒๕๔๐ เรื่องกำหนดมาตรฐานควบคุมการระบายน้ำทิ้งจากแหล่งกำเนิดประเภทโรงงานอุตสาหกรรมและนิคมอุตสาหกรรม ลงวันที่ ๒๒ สิงหาคม พ.ศ. ๒๕๔๐

บรรดาประกาศ ระเบียบ ข้อบังคับ คำสั่ง และบันทึกอื่นใดที่ได้กำหนดไว้แล้วซึ่งขัดหรือแย้งกับประกาศนี้ให้ใช้ประกาศนี้แทน

ข้อ ๒ ในประกาศนี้

“โรงงานอุตสาหกรรม” หมายความว่า โรงงาน ตามกฎหมายว่าด้วยโรงงาน

“นิคมอุตสาหกรรม” หมายความว่า นิคมอุตสาหกรรม ตามกฎหมายว่าด้วยการนิคมอุตสาหกรรม

“เขตประกอบการอุตสาหกรรม” หมายความว่า เขตประกอบการอุตสาหกรรม ตามกฎหมายว่าด้วยโรงงาน หรือพื้นที่จัดสรรเพื่อการอุตสาหกรรมที่มีการจัดการระบายน้ำทิ้งลงสู่แหล่งน้ำสาธารณะหรือออกสู่สิ่งแวดล้อมร่วมกัน

“น้ำทิ้ง” หมายความว่า น้ำที่เกิดจากการประกอบกิจการ น้ำจากการใช้ของคนงาน หรือน้ำจากกิจกรรมอื่นในโรงงานอุตสาหกรรม นิคมอุตสาหกรรม หรือเขตประกอบการอุตสาหกรรม ที่จะระบายลงสู่แหล่งน้ำสาธารณะหรือออกสู่สิ่งแวดล้อม

ข้อ ๓ กำหนดมาตรฐานควบคุมการระบายน้ำทิ้งจากโรงงานอุตสาหกรรมนิคมอุตสาหกรรม และเขตประกอบการอุตสาหกรรมไว้ ดังต่อไปนี้

(๓.๑) ค่าของความเป็นกรดและด่าง (pH) ต้องมีค่าระหว่าง ๕.๕ ถึง ๙.๐

(๓.๒) อุณหภูมิ (Temperature) ไม่เกิน ๔๐ องศาเซลเซียส

(๓.๓) สี (Color) ไม่เกิน ๓๐๐ เอดีเอ็มไอ

(๓.๔) ของแข็งละลายน้ำทั้งหมด (Total Dissolved Solids หรือ TDS) มีค่าดังนี้
(๑) กรณีระบายลงน้ำ ต้องไม่เกิน ๓,๐๐๐ มิลลิกรัมต่อลิตร
(๒) กรณีระบายลงแหล่งน้ำที่มีค่าของแข็งละลายน้ำทั้งหมดเกินกว่า ๓,๐๐๐ มิลลิกรัมต่อลิตรค่าของแข็งละลายน้ำทั้งหมดในน้ำที่จะระบายได้ต้องมีค่าไม่เกินกว่าค่าของแข็งละลายน้ำทั้งหมดที่มีอยู่ในแหล่งน้ำนั้นไม่เกิน ๕,๐๐๐ มิลลิกรัมต่อลิตร

(๓.๕) ของแข็งแขวนลอยทั้งหมด (Total Suspended Solids) ไม่เกิน ๕๐ มิลลิกรัมต่อลิตร

(๓.๖) บีโอดี (Biochemical Oxygen Demand) ไม่เกิน ๒๐ มิลลิกรัมต่อลิตร

(๓.๗) ซีโอดี (Chemical Oxygen Demand) ไม่เกิน ๑๒๐ มิลลิกรัมต่อลิตร

(๓.๘) ซัลไฟด์ (Sulfide) ไม่เกิน ๑ มิลลิกรัมต่อลิตร

(๓.๙) ไซยาไนด์ (Cyanides HCN) ไม่เกิน ๐.๒ มิลลิกรัมต่อลิตร

(๓.๑๐) น้ำมันและไขมัน (Fat Oil and Grease) ไม่เกิน ๕ มิลลิกรัมต่อลิตร

(๓.๑๑) ฟอรัมาลดีไฮด์ (Formaldehyde) ไม่เกิน ๑ มิลลิกรัมต่อลิตร

(๓.๑๒) สารประกอบฟีนอล (Phenols) ไม่เกิน ๑ มิลลิกรัมต่อลิตร

(๓.๑๓) คลอรีนอิสระ (Free Chlorine) ไม่เกิน ๑ มิลลิกรัมต่อลิตร

(๓.๑๔) สารฆ่าศัตรูพืชและสัตว์ (Pesticide) ต้องตรวจไม่พบ

(๓.๑๕) ทีเคเอ็น (Total Kjeldahl Nitrogen) ไม่เกิน ๑๐๐ มิลลิกรัมต่อลิตร

(๓.๑๖) โลหะหนัก มีค่าดังนี้

(๑) สังกะสี (Zn) ไม่เกิน ๕.๐ มิลลิกรัมต่อลิตร

(๒) โครเมียมเฮกซะวาเลนต์ (Hexavalent Chromium) ไม่เกิน ๐.๒๕

มิลลิกรัมต่อลิตร

(๓) โครเมียมไตรวาเลนต์ (Trivalent Chromium) ไม่เกิน ๐.๗๕

มิลลิกรัมต่อลิตร

(๔) สารหนู (As) ไม่เกิน ๐.๒๕ มิลลิกรัมต่อลิตร

(๕) ทองแดง (Cu) ไม่เกิน ๒.๐ มิลลิกรัมต่อลิตร

(๖)ปรอท (Hg) ไม่เกิน ๐.๐๐๕ มิลลิกรัมต่อลิตร

(๗) แคดเมียม (Cd) ไม่เกิน ๐.๐๓ มิลลิกรัมต่อลิตร

(๘) แบเรียม (Ba) ไม่เกิน ๑.๐ มิลลิกรัมต่อลิตร

(๙) ซีลีเนียม (Se) ไม่เกิน ๐.๐๒ มิลลิกรัมต่อลิตร

(๑๐) ตะกั่ว (Pb) ไม่เกิน ๐.๒ มิลลิกรัมต่อลิตร

(๑๑) นิกเกิล (Ni) ไม่เกิน ๑.๐ มิลลิกรัมต่อลิตร

(๑๒) แมงกานีส (Mn) ไม่เกิน ๕.๐ มิลลิกรัมต่อลิตร

ข้อ ๔ การตรวจสอบค่ามาตรฐานน้ำทิ้งจากโรงงานอุตสาหกรรม นิคมอุตสาหกรรม และเขตประกอบการอุตสาหกรรม ตามข้อ ๓ ให้ใช้วิธีดังต่อไปนี้

(๔.๑) ความเป็นกรดและด่าง ให้ใช้เครื่องวัดความเป็นกรดและด่างของน้ำ (pH Meter) ที่มีความละเอียดไม่ต่ำกว่า ๐.๑ หน่วย

(๔.๒) อุณหภูมิ ให้ใช้เครื่องวัดอุณหภูมิวัดขณะทำการเก็บตัวอย่าง

(๔.๓) สี ให้ใช้วิธีเอดีเอ็มไอ (ADMI Method)

(๔.๔) ของแข็งละลายน้ำทั้งหมด ให้ใช้วิธีระเหยตัวอย่างที่กรองผ่านกระดาษกรองใยแก้ว (Glass Fiber Filter Disk) และอบแห้งที่อุณหภูมิ ๑๘๐ องศาเซลเซียส เป็นเวลาอย่างน้อย ๑ ชั่วโมง

(๔.๕) ของแข็งแขวนลอยทั้งหมด ให้ใช้วิธีระเหยตัวอย่างที่กรองผ่านกระดาษกรองใยแก้ว (Glass Fiber Filter Disk) และอบแห้งที่อุณหภูมิ ๑๐๓ - ๑๐๕ องศาเซลเซียส เป็นเวลาอย่างน้อย ๑ ชั่วโมง

(๔.๖) บีโอดี ให้ใช้วิธีบ่มตัวอย่างที่อุณหภูมิ ๒๐ องศาเซลเซียส เป็นเวลา ๕ วัน ติดต่อกัน และหาค่าออกซิเจนละลายด้วยวิธีเอไซด์โมดิฟิเคชัน (Azide Modification) หรือวิธีเมมเบรนอิเล็กโทรด (Membrane Electrode)

(๔.๗) ซีโอดี ให้ใช้วิธีย่อยสลายโดยใช้โพแทสเซียมไดโครเมต (Potassium Dichromate)

(๔.๘) ชัลไฟด์ ให้ใช้วิธีไอโอดิเมตริก (Iodometric Method) หรือวิธีเมทิลีนบลู (Methylene Blue Method)

(๔.๙) ไซยาไนด์ ให้ใช้การกลั่น (Distillation) และตรวจวัดด้วยวิธีเทียบสี (Colorimetric Method) หรือวิธี Flow Injection Analysis

(๔.๑๐) น้ำมันและไขมัน ให้ใช้วิธีสกัดด้วยเทคนิค Liquid - Liquid Extraction หรือ Soxhlet Extraction ด้วยตัวทำละลายแล้วแยกหาน้ำหนักของน้ำมันและไขมัน

(๔.๑๑) ฟอรัมาลดีไฮด์ ให้ใช้วิธีเทียบสี (Colorimetric Method)

(๔.๑๒) สารประกอบฟีนอล ให้ใช้การกลั่น (Distillation) และตรวจวัดด้วยวิธีเทียบสี (Colorimetric Method)

(๔.๑๓) คลอรีนอิสระ ให้ใช้วิธีไตเตรท (Titrimetric Method) หรือวิธีเทียบสี (Colorimetric Method)

(๔.๑๔) สารฆ่าศัตรูพืชและสัตว์ ให้ใช้วิธีก๊าซโครมาโตกราฟี (Gas-Chromatographic Method)

(๔.๑๕) ทีเคเอ็น ให้ใช้วิธีเจลดาล์ (Kjeldahl)

(๔.๑๖) โลหะหนัก

(๑) สังกะสี ทองแดง แคดเมียม แบเรียม ตะกั่ว นิกเกิล และแมงกานีส ให้ใช้วิธีย่อยสลายตัวอย่างด้วยกรด (Acid digestion) และวัดหาปริมาณโลหะด้วยวิธีอะตอมมิคแอบซอร์พชันสเปกโตรเมตรี (Atomic Absorption Spectrometry : AAS) หรือวิธีอินดักทีฟพลาสมา (Inductively Coupled Plasma)

(๒) โครเมียม

(ก) โครเมียมทั้งหมด ให้ใช้วิธีย่อยสลายด้วยกรด (Acid digestion) และวัดหาปริมาณโลหะด้วยวิธีอะตอมมิคแอบซอร์พชันสเปกโตรเมตรี (Atomic Absorption Spectrometry : AAS) หรือวิธีอินดักทีฟพลาสมา (Inductively Coupled Plasma)

(ข) โครเมียมเฮกซะวาเลนต์ ให้ใช้วิธีเทียบสี (Colorimetric Method) หรือวิธีสกัดและตรวจวัดด้วยวิธีอะตอมมิคแอบซอร์พชันสเปกโตรเมตรี (Atomic Absorption Spectrometry : AAS) หรือวิธีสกัดและตรวจวัดด้วยวิธีอินดักทีฟพลาสมา (Inductively Coupled Plasma)

(ค) โครเมียมไตรวาเลนต์ ให้ใช้วิธีคำนวณจากค่าส่วนต่างของโครเมียมทั้งหมดกับโครเมียมเฮกซะวาเลนต์

(๓) สารหนูและซีลีเนียม ให้ใช้วิธีอะตอมมิคแอบซอร์พชันสเปกโตรเมตรี (Atomic Absorption Spectrometry : AAS) ชนิดไฮโดรด์เจนเนอเรชัน (Hydride Generation) หรือวิธีอินดักทีฟพลาสมา (Inductively Coupled Plasma)

(๔) พรอท ให้ใช้วิธีโคลด์เวเปอร์อะตอมมิคแอบซอร์พชันสเปกโตรเมตรี (Cold Vapor Atomic Absorption Spectrometry) หรือวิธีโคลด์เวเปอร์อะตอมมิคฟลูออเรสเซนซ์สเปกโตร-เมตรี (Cold Vapor Atomic Fluorescence Spectrometry) หรือวิธีอินดักทีฟพลาสมา (Inductively Coupled Plasma)

ข้อ ๕ การตรวจสอบค่ามาตรฐานน้ำทิ้งจากโรงงานอุตสาหกรรม นิคมอุตสาหกรรม และเขตประกอบการอุตสาหกรรม ตามข้อ ๓ ให้เป็นไปตามคู่มือวิเคราะห์น้ำและน้ำเสียของสมาคมวิศวกรรมสิ่งแวดล้อมแห่งประเทศไทย หรือ Standard method for the Examination of Water and Wastewater ซึ่ง American Public Health Association, American Water Work Association และ Water Environment Federation ของประเทศสหรัฐอเมริกากำหนด หรือตามที่คณะกรรมการควบคุมมลพิษประกาศในราชกิจจานุเบกษา

ข้อ ๖ การเก็บตัวอย่างน้ำทิ้งเพื่อการตรวจสอบมาตรฐานควบคุมการระบายน้ำทิ้งจากโรงงานอุตสาหกรรม นิคมอุตสาหกรรม และเขตประกอบการอุตสาหกรรม ตามข้อ ๓ ให้เป็นดังต่อไปนี้

(๖.๑) จุดเก็บตัวอย่าง ให้เก็บในจุดระบายน้ำทิ้งลงสู่แหล่งน้ำสาธารณะหรือออกสู่สิ่งแวดล้อมหรือจุดอื่นที่สามารถใช้เป็นตัวแทนของน้ำทิ้งที่ระบายออกจากโรงงานอุตสาหกรรม นิคมอุตสาหกรรม และเขตประกอบการอุตสาหกรรม ในกรณีมีการระบายน้ำทิ้งหลายจุดให้เก็บทุกจุด

(๖.๒) วิธีการเก็บตัวอย่างน้ำทิ้ง ณ จุดเก็บตัวอย่างตาม ๖.๑ ให้เก็บแบบจ้วง (Grab Sample)

ข้อ ๗ ประกาศนี้ไม่ใช่บังคับกับแหล่งกำเนิดมลพิษที่มีการกำหนดมาตรฐานควบคุมการระบายน้ำทิ้งตามกฎหมายว่าด้วยการส่งเสริมและรักษาคุณภาพสิ่งแวดล้อมแห่งชาติไว้เป็นการเฉพาะ จึงประกาศให้ทราบกันทั่วไป

ประกาศ ณ วันที่ ๒๙ สิงหาคม พ.ศ. ๒๕๕๙

ศรศักดิ์ แสนสมบัติ

อธิบดีกรมเจ้าท่า



ประกาศกระทรวงอุตสาหกรรม
เรื่อง กำหนดมาตรฐานควบคุมการระบายน้ำทิ้งจากโรงงาน
พ.ศ.๒๕๖๐

.....

โดยที่เป็นการสมควรปรับปรุงการกำหนดมาตรฐานควบคุมการระบายน้ำทิ้งจากการประกอบกิจการโรงงาน เพื่อให้มีค่ามาตรฐานและวิธีการตรวจสอบน้ำทิ้งจากโรงงานให้เหมาะสมและเป็นไปตามมาตรฐานสากล รวมถึงเป็นการควบคุมการระบายน้ำทิ้งจากโรงงาน อาศัยอำนาจตามความในข้อ ๑๔ แห่งกฎกระทรวงฉบับที่ ๒ (พ.ศ.๒๕๓๕) ออกตามความในพระราชบัญญัติโรงงาน พ.ศ. ๒๕๓๕ ที่ระบุว่า “ห้ามระบายน้ำทิ้งออกจากโรงงาน เว้นแต่ได้ทำการอย่างใดอย่างหนึ่งหรือหลายอย่างจนน้ำทิ้งนั้นมีลักษณะเป็นไปตามที่รัฐมนตรีกำหนดโดยประกาศในราชกิจจานุเบกษา แต่ทั้งนี้ต้องไม่ใช้วิธีทำให้เจือจาง (dilution)” รัฐมนตรีว่าการกระทรวงอุตสาหกรรมจึงออกประกาศ ดังต่อไปนี้

ข้อ ๑ ประกาศนี้เรียกว่า “ประกาศกระทรวงอุตสาหกรรม เรื่อง กำหนดมาตรฐานควบคุมการระบายน้ำทิ้งจากโรงงาน พ.ศ.๒๕๖๐ ”

ข้อ ๒ ประกาศนี้ใช้บังคับตั้งแต่วันที่ ๗ มิถุนายน พ.ศ.๒๕๖๐ เป็นต้นไป

ข้อ ๓ ให้ยกเลิกประกาศกระทรวงอุตสาหกรรม ฉบับที่ ๒ (พ.ศ. ๒๕๓๕) ออกตามความในพระราชบัญญัติโรงงาน พ.ศ.๒๕๓๕ เรื่อง กำหนดคุณลักษณะของน้ำทิ้งที่ระบายออกจากโรงงาน ลงวันที่ ๑๔ มิถุนายน พ.ศ.๒๕๓๕

ข้อ ๔ ในประกาศนี้

“โรงงาน” หมายความว่า โรงงานจำพวกที่ ๑ จำพวกที่ ๒ จำพวกที่ ๓ ตามกฎหมายว่าด้วยโรงงาน

“น้ำทิ้ง” หมายความว่า น้ำที่เกิดจากการประกอบกิจการโรงงาน น้ำจากการใช้น้ำของโรงงานหรือน้ำจากกิจกรรมอื่นในโรงงาน ที่จะระบายออกจากโรงงาน หรือเขตประกอบการอุตสาหกรรม

ข้อ ๕ มาตรฐานน้ำทิ้ง ต้องมีคุณภาพดังต่อไปนี้

๕.๑ ความเป็นกรดและด่าง (pH) ตั้งแต่ ๕.๕ ถึง ๙.๐

๕.๒ อุณหภูมิ (Temperature) ไม่เกิน ๔๐ องศาเซลเซียส

๕.๓ สี (Color) ไม่เกิน ๓๐๐ เอทีเอ็มไอ

๕.๔ ของแข็งละลายน้ำทั้งหมด (Total Dissolved Solids หรือ TDS) มีค่าดังนี้

(๑) กรณีระบายลงแหล่งน้ำ ต้องไม่เกิน ๓,๐๐๐ มิลลิกรัมต่อลิตร

(๒) กรณีระบายลงแหล่งน้ำที่มีค่าของแข็งละลายน้ำทั้งหมดเกินกว่า

๓,๐๐๐ มิลลิกรัมต่อลิตร ค่าของแข็งละลายน้ำทั้งหมดในน้ำทิ้งที่จะระบายได้ต้องมีค่าเกินกว่าค่าของแข็งละลายน้ำทั้งหมดที่มีอยู่ในแหล่งน้ำนั้นไม่เกิน ๕,๐๐๐ มิลลิกรัมต่อลิตร

๕.๕ ของแข็งแขวนลอยทั้งหมด (Total Suspended Solids) ไม่เกิน ๕๐ มิลลิกรัม

ต่อลิตร

๕.๖ บีโอดี (Biochemical Oxygen Demand) ไม่เกิน ๒๐ มิลลิกรัมต่อลิตร

๕.๗ ซีโอดี (Chemical Oxygen Demand) ไม่เกิน ๑๒๐ มิลลิกรัมต่อลิตร

๕.๘ ซัลไฟด์ (Sulfide) ไม่เกิน ๑ มิลลิกรัมต่อลิตร

/๕.๙ ไชยาไนต์...

- ๕.๙ ไซยาไนด์ (Cyanides CN) ไม่เกิน ๐.๒ มิลลิกรัมต่อลิตร
- ๕.๑๐ น้ำมันและไขมัน (Oil and Grease) ไม่เกิน ๕ มิลลิกรัมต่อลิตร
- ๕.๑๑ ฟอรัมาลดีไฮด์ (Formaldehyde) ไม่เกิน ๑ มิลลิกรัมต่อลิตร
- ๕.๑๒ สารประกอบฟีนอล (Phenols) ไม่เกิน ๑ มิลลิกรัมต่อลิตร
- ๕.๑๓ คลอรีนอิสระ (Free Chlorine) ไม่เกิน ๑ มิลลิกรัมต่อลิตร
- ๕.๑๔ สารฆ่าศัตรูพืชและสัตว์ (Pesticide) ต้องตรวจไม่พบ
- ๕.๑๕ ทีเคเอ็น (Total Kjeldahl Nitrogen) ไม่เกิน ๑๐๐ มิลลิกรัมต่อลิตร
- ๕.๑๖ โลหะหนัก มีค่าดังนี้

- (๑) สังกะสี (Zn) ไม่เกิน ๕.๐ มิลลิกรัมต่อลิตร
- (๒) โครเมียมเฮกซะวาเลนต์ (Hexavalent Chromium) ไม่เกิน ๐.๒๕

มิลลิกรัมต่อลิตร

- (๓) โครเมียมไตรวาเลนต์ (Trivalent Chromium) ไม่เกิน ๐.๗๕ มิลลิกรัม

ต่อลิตร

- (๔) สารหนู (As) ไม่เกิน ๐.๒๕ มิลลิกรัมต่อลิตร
- (๕) ทองแดง (Cu) ไม่เกิน ๒.๐ มิลลิกรัมต่อลิตร
- (๖)ปรอท (Hg) ไม่เกิน ๐.๐๐๕ มิลลิกรัมต่อลิตร
- (๗) แคดเมียม (Cd) ไม่เกิน ๐.๐๓ มิลลิกรัมต่อลิตร
- (๘) แบเรียม (Ba) ไม่เกิน ๑.๐ มิลลิกรัมต่อลิตร
- (๙) ซีลีเนียม (Se) ไม่เกิน ๐.๐๒ มิลลิกรัมต่อลิตร
- (๑๐) ตะกั่ว (Pb) ไม่เกิน ๐.๒ มิลลิกรัมต่อลิตร
- (๑๑) นิกเกิล (Ni) ไม่เกิน ๑.๐ มิลลิกรัมต่อลิตร
- (๑๒) แมงกานีส (Mn) ไม่เกิน ๕.๐ มิลลิกรัมต่อลิตร

ข้อ ๖ การตรวจสอบค่ามาตรฐานน้ำทิ้งจากโรงงาน ตามข้อ ๕ ให้ใช้วิธีดังต่อไปนี้

- ๖.๑ ความเป็นกรดและด่าง ให้ใช้เครื่องวัดความเป็นกรดและด่างของน้ำ (pH Meter) ที่มีความละเอียดไม่ต่ำกว่า ๐.๑ หน่วย
- ๖.๒ อุณหภูมิ ให้ใช้เครื่องวัดอุณหภูมิวัดขณะทำการเก็บตัวอย่าง
- ๖.๓ สี ให้ใช้วิธีเอดีเอ็มไอ (ADMI Method)
- ๖.๔ ของแข็งละลายน้ำทั้งหมด ให้ใช้วิธีระเหยตัวอย่างที่กรองผ่านกระดาษกรองใยแก้ว (Glass Fiber Filter Disk) และอบแห้งที่อุณหภูมิ ๑๘๐ องศาเซลเซียส เป็นเวลาอย่างน้อย ๑ ชั่วโมง
- ๖.๕ ของแข็งแขวนลอยทั้งหมด ให้ใช้วิธีกรองผ่านกระดาษกรองใยแก้ว (Glass Fiber Filter) และอบแห้งที่อุณหภูมิ ๑๐๓ - ๑๐๕ องศาเซลเซียส เป็นเวลาอย่างน้อย ๑ ชั่วโมง
- ๖.๖ บีโอดี ให้ใช้วิธีบ่มตัวอย่างที่อุณหภูมิ ๒๐ องศาเซลเซียส เป็นเวลา ๕ วัน ติดต่อกัน และหาค่าออกซิเจนละลายด้วยวิธีเอไซด์โมดิฟิเคชัน (Azide Modification) หรือวิธีเมมเบรนอิเล็กโทรด (Membrane Electrode)
- ๖.๗ ซีโอดี ให้ใช้วิธีย่อยสลายโดยใช้โพแทสเซียมไดโครเมต (Potassium Dichromate)
- ๖.๘ ซัลไฟด์ ให้ใช้วิธีไอโอดิเมตริก (Iodometric Method) หรือวิธีเมทิลีนบลู (Methylene Blue Method)

- ๖.๙ ไชยานินด์ ให้ใช้การกลั่น (Distillation) และตรวจวัดด้วยวิธีเทียบสี (Colorimetric Method) หรือวิธี Flow Injection Analysis
- ๖.๑๐ น้ำมันและไขมัน ให้ใช้วิธีสกัดด้วยเทคนิค Liquid – Liquid Extraction หรือ Soxhlet Extraction ด้วยตัวทำละลายแล้วแยกหาน้ำหนักของน้ำมันและไขมัน
- ๖.๑๑ ฟอรัมาลดีไฮด์ ให้ใช้วิธีเทียบสี (Colorimetric Method)
- ๖.๑๒ สารประกอบฟีนอล ให้ใช้การกลั่น (Distillation) และตรวจวัดด้วยวิธีเทียบสี (Colorimetric Method)
- ๖.๑๓ คลอรีนอิสระ ให้ใช้วิธีไตเตรท (Titrimetric Method) หรือวิธีเทียบสี (Colorimetric Method)
- ๖.๑๔ สารฆ่าศัตรูพืชและสัตว์ ให้ใช้วิธีก๊าซโครมาโตกราฟี (Gas-Chromatographic Method) หรือวิธีไฮเพอร์ฟอร์แมนซ์ ลิกวิด โครมาโตกราฟี (High-Performance Liquid Chromatographic Method)
- ๖.๑๕ ทีเคเอ็น ให้ใช้วิธีเจลดาล์ (Kjeldahl)
- ๖.๑๖ โลหะหนัก
- (๑) สังกะสี ทองแดง แคดเมียม แบเรียม ตะกั่ว นิกเกิลและแมงกานีส ให้ใช้วิธีย่อยสลายตัวอย่างด้วยกรด (Acid digestion) และวัดหาปริมาณโลหะด้วยวิธีอะตอมมิกแอบซอร์พชัน สเปกโตรเมตรี (Atomic Absorption Spectrometry : AAS) หรือวิธีอินดักทีฟลีคัพเพิลพลาสมา (Inductively Coupled Plasma)
- (๒) โครเมียม
- ก) โครเมียมทั้งหมด ให้ใช้วิธีย่อยสลายตัวอย่างด้วยกรด (Acid digestion) และวัดหาปริมาณโลหะด้วยวิธีอะตอมมิกแอบซอร์พชันสเปกโตรเมตรี (Atomic Absorption Spectrometry : AAS) หรือวิธีอินดักทีฟลีคัพเพิลพลาสมา (Inductively Coupled Plasma)
- ข) โครเมียมเฮกซะวาเลนต์ ให้ใช้วิธีเทียบสี (Colorimetric Method) หรือวิธีสกัดและตรวจวัดด้วยวิธีอะตอมมิกแอบซอร์พชันสเปกโตรเมตรี (Atomic Absorption Spectrometry: AAS) หรือวิธีสกัดและตรวจวัดด้วยวิธีอินดักทีฟลีคัพเพิลพลาสมา (Inductively Coupled Plasma)
- ค) โครเมียมไตรวาเลนต์ ให้ใช้วิธีคำนวณจากค่าส่วนต่างของโครเมียมทั้งหมดกับโครเมียมเฮกซะวาเลนต์
- (๓) สารหนูและซีลีเนียม ให้ใช้วิธีอะตอมมิกแอบซอร์พชันสเปกโตรโฟโตเมตรี (Atomic Absorption Spectrophotometry) ชนิดไฮไดรด์เจเนอเรชัน (Hydride Generation) หรือวิธีอินดักทีฟลีคัพเพิลพลาสมา (Inductively Coupled Plasma)
- (๔)ปรอท ให้ใช้วิธีโคลด์เวปเออร์อะตอมมิกแอบซอร์พชันสเปกโตรเมตรี (Cold Vapor Atomic Absorption Spectrometry) หรือวิธีโคลด์เวปเออร์อะตอมมิกฟลูออเรสเซนซ์สเปกโตรเมตรี (Cold Vapor Atomic Fluorescence Spectrometry) หรือวิธีอินดักทีฟลีคัพเพิลพลาสมา (Inductively Coupled Plasma)
- ข้อ ๗ การตรวจสอบค่ามาตรฐานน้ำทิ้งจากโรงงาน ตามข้อ ๖ ให้เป็นไปตามคู่มือวิเคราะห์น้ำและน้ำเสียของสมาคมวิศวกรรมสิ่งแวดล้อมแห่งประเทศไทย หรือ Standard Methods for the Examination of Water and Wastewater ซึ่ง American Public Health Association, American Water Work

Association และ Water Environment Federation ของประเทศสหรัฐอเมริกากำหนด หรือตามที่กรมโรงงานอุตสาหกรรมกำหนด

ข้อ ๘ การเก็บตัวอย่างน้ำทิ้งเพื่อการตรวจสอบค่ามาตรฐาน ตามข้อ ๕ ให้เป็นดังต่อไปนี้

๘.๑ จุดเก็บตัวอย่าง ให้เก็บในจุดระบายทิ้งออกจากโรงงาน ไม่ว่าจะมียูทเดี่ยวหรือหลายจุดก็ตาม หรือจุดอื่นที่สามารถใช้เป็นตัวแทนของน้ำทิ้งที่ระบายออกจากโรงงาน กรณีมีการระบายทิ้งหลายจุดให้เก็บทุกจุด

๘.๒ วิธีการเก็บตัวอย่างน้ำทิ้ง ณ จุดเก็บตัวอย่างตาม ๘.๑ ให้เก็บแบบจ้วง

(Grab Sample)

ข้อ ๙ การกำหนดค่ามาตรฐานน้ำทิ้งให้แตกต่างไปจากข้อ ๕ สำหรับโรงงานในประเภทหรือชนิดใดเป็นการเฉพาะให้เป็นไปตามประกาศกรมโรงงานอุตสาหกรรม

ข้อ ๑๐ ให้ประกาศกรมโรงงานอุตสาหกรรม (พ.ศ.๒๕๓๙) เรื่อง กำหนดคุณลักษณะน้ำทิ้งที่ระบายออกนอกโรงงานให้มีค่าแตกต่างจากที่กำหนดไว้ในประกาศกระทรวงอุตสาหกรรม ฉบับที่ ๒ (พ.ศ. ๒๕๓๙) เรื่อง กำหนดคุณลักษณะของน้ำทิ้งที่ระบายออกจากโรงงาน ลงวันที่ ๑๘ กุมภาพันธ์ พ.ศ. ๒๕๔๐ ยังคงบังคับใช้ได้ต่อไปจนกว่าจะได้มีการยกเลิก

ประกาศ ณ วันที่ ๓๐ พฤษภาคม พ.ศ. ๒๕๖๐

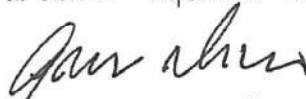

(นายอุตตม สาวนายน)

รัฐมนตรีว่าการกระทรวงอุตสาหกรรม



ประกาศคณะกรรมการสิ่งแวดล้อมแห่งชาติ

ฉบับที่ ๘ (พ.ศ. ๒๕๓๗)

ออกตามความในพระราชบัญญัติส่งเสริมและรักษาคุณภาพสิ่งแวดล้อมแห่งชาติ

พ.ศ. ๒๕๓๕

เรื่อง กำหนดมาตรฐานคุณภาพน้ำในแหล่งน้ำผิวดิน

อาศัยอำนาจตามความในมาตรา ๓๒ (๑) แห่งพระราชบัญญัติส่งเสริมและรักษาคุณภาพสิ่งแวดล้อมแห่งชาติ พ.ศ. ๒๕๓๕ คณะกรรมการสิ่งแวดล้อมแห่งชาติประกาศกำหนดมาตรฐานคุณภาพน้ำในแหล่งน้ำผิวดิน ไว้ดังต่อไปนี้

หมวด ๑

บททั่วไป

ข้อ ๑ ในประกาศนี้

“แหล่งน้ำผิวดิน” หมายถึง แม่น้ำ ลำคลอง หนอง บึง ทะเลสาบ อ่างเก็บน้ำ และแหล่งน้ำสาธารณะอื่นๆ ที่อยู่ในพื้นแผ่นดิน ซึ่งหมายความรวมถึงแหล่งน้ำสาธารณะที่อยู่ในพื้นแผ่นดินบนเกาะด้วย แต่ไม่รวมถึงน้ำบาดาล และในกรณีที่แหล่งน้ำนั้นอยู่ติดกับทะเลให้หมายความถึงแหล่งน้ำที่อยู่ในปากแม่น้ำหรือปากทะเลสาบ

ปากแม่น้ำและปากทะเลสาบให้ถือแนวเขตตามที่กรมเจ้าท่ากำหนด

หมวด ๒

ประเภทและมาตรฐานคุณภาพน้ำในแหล่งน้ำผิวดิน

ข้อ ๒ ให้แบ่งแหล่งน้ำผิวดินออกเป็น ๕ ประเภทคือ แหล่งน้ำประเภทที่ ๑ แหล่งน้ำประเภทที่ ๒ แหล่งน้ำประเภทที่ ๓ แหล่งน้ำประเภทที่ ๔ และแหล่งน้ำประเภทที่ ๕

(๑) แหล่งน้ำประเภทที่ ๑ ได้แก่ แหล่งน้ำที่คุณภาพน้ำมีสภาพตามธรรมชาติโดยปราศจากน้ำทิ้งจากกิจกรรมทุกประเภทและสามารถเป็นประโยชน์เพื่อ

- (ก) การอุปโภคและบริโภคโดยต้องผ่านการฆ่าเชื้อโรคตามปกติก่อน
- (ข) การขยายพันธุ์ตามธรรมชาติของสิ่งมีชีวิตระดับพื้นฐาน
- (ค) การอนุรักษ์ระบบนิเวศน์ของแหล่งน้ำ

(๒) แหล่งน้ำประเภทที่ ๒ ได้แก่ แหล่งน้ำที่รับน้ำทิ้งจากกิจกรรมบางประเภทและสามารถเป็นประโยชน์เพื่อ

(ก) การอุปโภคและบริโภคโดยต้องผ่านการฆ่าเชื้อโรคตามปกติและผ่านกระบวนการปรับปรุงคุณภาพน้ำทั่วไปก่อน

- (ข) การอนุรักษ์สัตว์น้ำ
- (ค) การประมง
- (ง) การว่ายน้ำและกีฬาทางน้ำ

(๓) แหล่งน้ำประเภทที่ ๓ ได้แก่ แหล่งน้ำที่รับน้ำทิ้งจากกิจกรรมบางประเภทและสามารถเป็นประโยชน์เพื่อ

(ก) การอุปโภคและบริโภคโดยต้องผ่านการฆ่าเชื้อโรคตามปกติและผ่านกระบวนการปรับปรุงคุณภาพน้ำทั่วไปก่อน

- (ข) การเกษตร

(๔) แหล่งน้ำประเภทที่ ๔ ได้แก่ แหล่งน้ำที่รับน้ำทิ้งจากกิจกรรมบางประเภทและสามารถเป็นประโยชน์เพื่อ

(ก) การอุปโภคและบริโภคโดยต้องผ่านการฆ่าเชื้อโรคตามปกติและผ่านกระบวนการปรับปรุงคุณภาพน้ำเป็นพิเศษก่อน

- (ข) การอุตสาหกรรม

(๕) แหล่งน้ำประเภทที่ ๕ ได้แก่ แหล่งน้ำที่ได้รับน้ำทิ้งจากกิจกรรมบางประเภท และสามารถเป็นประโยชน์เพื่อการคมนาคม

ข้อ ๓ คุณภาพน้ำในแหล่งน้ำประเภทที่ ๑ ต้องมีสภาพตามธรรมชาติ และสามารถ
ใช้ประโยชน์ได้ตามข้อ ๒ (๑)

ข้อ ๔ คุณภาพน้ำในแหล่งน้ำประเภทที่ ๒ ต้องมีมาตรฐานดังต่อไปนี้

(๑) ไม่มีวัตถุหรือสิ่งของที่เกิดจากการกระทำของมนุษย์ซึ่งจะทำให้ สึก
และรสของน้ำเปลี่ยนไปตามธรรมชาติ

(๒) อุณหภูมิ (Temperature) ไม่สูงกว่าอุณหภูมิตามธรรมชาติเกิน ๓
องศาเซลเซียส

(๓) ความเป็นกรดและด่าง (pH) มีค่าระหว่าง ๕.๐-๙.๐

(๔) ออกซิเจนละลาย (DO) มีค่าไม่น้อยกว่า ๖.๐ มิลลิกรัมต่อลิตร

(๕) บีโอดี (BOD) มีค่าไม่เกินกว่า ๑.๕ มิลลิกรัมต่อลิตร

(๖) แบคทีเรียกลุ่มโคลิฟอร์มทั้งหมด (Total Coliform Bacteria) มีค่าไม่
เกินกว่า ๕,๐๐๐ เอ็ม.พี.เอ็น. ต่อ ๑๐๐ มิลลิลิตร

(๗) แบคทีเรียกลุ่มฟีคัลโคลิฟอร์ม (Fecal Coliform Bacteria) มีค่าไม่
เกินกว่า ๑,๐๐๐ เอ็ม.พี.เอ็น. ต่อ ๑๐๐ มิลลิลิตร

(๘) ไนเตรต (NO_3) ในหน่วยไนโตรเจน มีค่าไม่เกินกว่า ๕.๐ มิลลิกรัม
ต่อลิตร

(๙) แอมโมเนีย (NH_3) ในหน่วยไนโตรเจน มีค่าไม่เกินกว่า ๐.๕ มิลลิกรัม
ต่อลิตร

(๑๐) ฟีนอล (Phenols) มีค่าไม่เกินกว่า ๐.๐๐๕ มิลลิกรัมต่อลิตร

(๑๑) ทองแดง (Cu) มีค่าไม่เกินกว่า ๐.๑ มิลลิกรัมต่อลิตร

(๑๒) นิกเกิล (Ni) มีค่าไม่เกินกว่า ๐.๑ มิลลิกรัมต่อลิตร

(๑๓) แมงกานีส (Mn) มีค่าไม่เกินกว่า ๑.๐ มิลลิกรัมต่อลิตร

(๑๔) สังกะสี (Zn) มีค่าไม่เกินกว่า ๑.๐ มิลลิกรัมต่อลิตร

(๑๕) แคดเมียม (Cd) ในน้ำที่มีความกระด้างในรูปของ CaCO_3 ไม่เกินกว่า
๑๐๐ มิลลิกรัมต่อลิตร มีค่าไม่เกินกว่า ๐.๐๐๕ มิลลิกรัมต่อลิตร และในน้ำที่มีความกระด้าง
ในรูปของ CaCO_3 เกินกว่า ๑๐๐ มิลลิกรัมต่อลิตร มีค่าไม่เกินกว่า ๐.๐๕ มิลลิกรัมต่อลิตร

(๑๖) โครเมียมชนิดเฮกซะวาเลนต์ (Cr Hexavalent) มีค่าไม่เกินกว่า ๐.๐๕ มิลลิกรัมต่อลิตร

(๑๗) ตะกั่ว (Pb) มีค่าไม่เกิน ๐.๐๕ มิลลิกรัมต่อลิตร

(๑๘)ปรอททั้งหมด (Total Hg) มีค่าไม่เกินกว่า ๐.๐๐๒ มิลลิกรัมต่อลิตร

(๑๙) สารหนู (As) มีค่าไม่เกินกว่า ๐.๐๑ มิลลิกรัมต่อลิตร

(๒๐) ไซยาไนด์ (Cyanide) มีค่าไม่เกินกว่า ๐.๐๐๕ มิลลิกรัมต่อลิตร

(๒๑) กัมมันตภาพรังสี (Radioactivity) มีค่ารังสีแอลฟา (Alpha) ไม่เกินกว่า ๐.๑ เบกเคอเรลต่อลิตร และรังสีเบตา (Beta) ไม่เกินกว่า ๑.๐ เบกเคอเรลต่อลิตร

(๒๒) สารฆ่าศัตรูพืชและสัตว์ชนิดที่มีคลอรีนทั้งหมด (Total Organochlorine Pesticides) มีค่าไม่เกินกว่า ๐.๐๕ มิลลิกรัมต่อลิตร

(๒๓) ดีดีที (DDT) มีค่าไม่เกินกว่า ๑.๐ ไมโครกรัมต่อลิตร

(๒๔) บีเอชซีชนิดแอลฟา (Alpha-BHC) มีค่าไม่เกินกว่า ๐.๐๒ ไมโครกรัมต่อลิตร

(๒๕) ดิลดริน (Dieldrin) มีค่าไม่เกินกว่า ๐.๑ ไมโครกรัมต่อลิตร

(๒๖) อัลดริน (Aldrin) มีค่าไม่เกินกว่า ๐.๑ ไมโครกรัมต่อลิตร

(๒๗) เฮปตาคลอร์ (Heptachlor) และเฮปตาคลอร์อีปอกไซด์ (Heptachlorepoxyde) มีค่าไม่เกินกว่า ๐.๒ ไมโครกรัมต่อลิตร

(๒๘) เอนดริน (Endrin) ไม่สามารถตรวจพบได้ตามวิธีการตรวจสอบที่กำหนด

ข้อ ๕ คุณภาพน้ำในแหล่งน้ำประเภทที่ ๓ ต้องมีมาตรฐานตาม ข้อ ๔ เว้นแต่

(๑) ออกซิเจนละลาย มีค่าไม่น้อยกว่า ๔.๐ มิลลิกรัมต่อลิตร

(๒) บีโอดี มีค่าไม่เกินกว่า ๒.๐ มิลลิกรัมต่อลิตร

(๓) แบคทีเรียกลุ่มโคลิฟอร์มทั้งหมด มีค่าไม่เกินกว่า ๒๐,๐๐๐ เอ็ม.พี.เอ็น.

ต่อ ๑๐๐ มิลลิลิตร

(๔) แบคทีเรียกลุ่มฟีคอลโคลิฟอร์ม มีค่าไม่เกินกว่า ๔,๐๐๐ เอ็ม.พี.เอ็น.

ต่อ ๑๐๐ มิลลิลิตร

ข้อ ๖ คุณภาพน้ำในแหล่งน้ำประเภทที่ ๔ ต้องมีมาตรฐานตามข้อ ๔ (๑) ถึง (๕) และ (๘) ถึง (๒๘) เว้นแต่

(๑) ออกซิเจนละลาย มีค่าไม่น้อยกว่า ๒.๐ มิลลิกรัมต่อลิตร

(๒) บีโอดี มีค่าไม่เกินกว่า ๔.๐ มิลลิกรัมต่อลิตร

ข้อ ๗ คุณภาพน้ำในแหล่งน้ำประเภทที่ ๕ ต้องมีมาตรฐานต่ำกว่าคุณภาพน้ำ ในแหล่งน้ำประเภทที่ ๔

ข้อ ๘ การกำหนดให้แหล่งน้ำผิวดินแหล่งใดแหล่งหนึ่งเป็นประเภทใดตามข้อ ๒ ให้เป็นไปตามที่กรมควบคุมมลพิษประกาศในราชกิจจานุเบกษา

หมวด ๓

วิธีการเก็บตัวอย่างและตรวจสอบคุณภาพน้ำในแหล่งน้ำผิวดิน

ข้อ ๙ การเก็บตัวอย่างน้ำเพื่อตรวจสอบคุณภาพตามข้อ ๓ ถึง ข้อ ๗ ให้ใช้วิธีการดังต่อไปนี้

(๑) แหล่งน้ำไหล ซึ่งได้แก่ แม่น้ำ ลำคลอง เป็นต้น ให้เก็บที่จุดกึ่งกลางความกว้างของแหล่งน้ำที่ระดับกึ่งกลางความลึก ณ จุดตรวจสอบ เว้นแต่แบบที่เรียกกลุ่มโคลิฟอร์มทั้งหมดและแบบที่เรียกกลุ่มฟีคอล โคลิฟอร์ม ให้เก็บที่ระดับความลึก ๓๐ เซนติเมตร ณ จุดตรวจสอบ

(๒) แหล่งน้ำนิ่ง ซึ่งได้แก่ ทะเลสาบ หนอง บึง อ่างเก็บน้ำ เป็นต้น ให้เก็บที่ระดับความลึก ๑ เมตร ณ จุดตรวจสอบสำหรับแหล่งน้ำที่มีความลึกเกินกว่า ๒ เมตร และให้เก็บที่จุดกึ่งกลางความลึก ณ จุดตรวจสอบสำหรับแหล่งน้ำที่มีความลึกไม่เกิน ๒ เมตร เว้นแต่แบบที่เรียกกลุ่มโคลิฟอร์มทั้งหมดและแบบที่เรียกกลุ่มฟีคอล โคลิฟอร์ม ให้เก็บที่ระดับความลึก ๓๐ เซนติเมตร ณ จุดตรวจสอบ

จุดตรวจสอบตาม (๑) และ (๒) ของแหล่งน้ำที่กำหนดตามข้อ ๘ ให้เป็นไปตามที่กรมควบคุมมลพิษกำหนด

ข้อ ๑๐ การตรวจสอบคุณภาพน้ำตามข้อ ๓ ถึงข้อ ๗ ให้ใช้วิธีการดังต่อไปนี้

(๑) การตรวจสอบอุณหภูมิ ให้ใช้เครื่องวัดอุณหภูมิ (Thermometer) วัดขณะทำการเก็บตัวอย่างน้ำ

(๒) การตรวจสอบค่าความเป็นกรดและด่าง ให้ใช้เครื่องวัดความเป็นกรดและด่างของน้ำ (pH meter) ตามวิธีการหาค่าแบบอิเล็กโตรเมตริก (Electrometric)

(๓) การตรวจสอบค่าออกซิเจนละลาย ให้ใช้วิธีอะไซด์โมดิฟิเคชัน (Azide Modification)

(๔) การตรวจสอบค่าบีไอดี ให้ใช้วิธีอะไซด์โมดิฟิเคชัน (Azide Modification) ที่อุณหภูมิ ๒๐ องศาเซลเซียส เป็นเวลา ๕ วันติดต่อกัน

(๕) การตรวจสอบค่าแบคทีเรียกลุ่มโคลิฟอร์มทั้งหมดและค่าแบคทีเรียกลุ่มฟิคอลโคลิฟอร์ม ให้ใช้วิธีมัลติเทสต์ ทิวบ์ เฟอร์เมนเตชัน เทคนิค (Multiple Tube Fermentation Technique)

(๖) การตรวจสอบค่าไนเตรดในหน่วยไนโตรเจน ให้ใช้วิธีแคดเมียมรีดักชัน (Cadmium Reduction)

(๗) การตรวจสอบค่าแอมโมเนียในหน่วยไนโตรเจน ให้ใช้วิธีดิสทิลเลชัน เนสเลอร์ไรเซชัน (Distillation Nesslerization)

(๘) การตรวจสอบค่าฟีนอล ให้ใช้วิธีดิสทิลเลชัน ๔ - อะมิโนแอนติไพรีน (Distillation, 4-Amino antipyrine)

(๙) การตรวจสอบค่าทองแดง นิกเกิล แมงกานีส สังกะสี แคดเมียม โครเมียมชนิดเฮกซะวาเลนต์ และตะกั่ว ให้ใช้วิธีอะตอมมิก แอ็บซอร์ปชัน ไดเร็กต์ แอสไพเรชัน (Atomic Absorption - Direct Aspiration)

(๑๐) การตรวจสอบค่าปรอททั้งหมด ให้ใช้วิธีอะตอมมิก แอ็บซอร์ปชัน คอลด์ เวปอร์ เทคนิค (Atomic Absorption-Cold Vapour Technique)

(๑๑) การตรวจสอบค่าสารหนู ให้ใช้วิธีอะตอมมิก แอ็บซอร์ปชัน แก๊สไฮไดรด์ (Atomic Absorption - Gaseous Hydride)

(๑๒) การตรวจสอบค่าไซยาไนด์ ให้ใช้วิธีไพรีดีน บาร์บิทูริก แอซิด (Pyridine - Barbituric Acid)

(๑๓) การตรวจสอบค่ากัมมันตภาพรังสี ให้ใช้วิธีโลว์ แบ็กกราวด์ พร็อพพอร์ชันนอล เคาน์เตอร์ (Low Background Proportional Counter)

(๑๔) การตรวจค่าสารฆ่าศัตรูพืชและสัตว์ชนิดที่มีคลอรีนทั้งหมด ดีดีที บีเอชซีชนิดแอลฟา ดีลดริน อัลดริน เฮปตาคลอโรอีพอกไซด์ และเอนดริน ให้ใช้วิธีแก๊ส - โครมาโตกราฟี (Gas - Chromatography)

ข้อ ๑๑ การตรวจสอบค่าออกซิเจนละลายให้ใช้ค่าเปอร์เซ็นต์ไทล์ที่ ๒๐ (20th Percentile Value) ส่วนการตรวจสอบค่าบีไอดี แบคทีเรียกลุ่มโคลิฟอร์มทั้งหมด และแบคทีเรียกลุ่มฟิคอลโคลิฟอร์ม ให้ใช้ค่าเปอร์เซ็นต์ไทล์ที่ ๘๐ โดยจำนวนและระยะเวลาสำหรับการเก็บตัวอย่างน้ำดังกล่าว ให้เป็นไปตามที่กรมควบคุมมลพิษกำหนด

ข้อ ๑๒ การเก็บตัวอย่างน้ำตามข้อ ๕ และการตรวจสอบคุณภาพน้ำตามข้อ ๑๐ จะต้องเป็นไปตามวิธีการมาตรฐานสำหรับการวิเคราะห์น้ำและน้ำเสีย (Standard Methods for Examination of Water and Wastewater) ซึ่ง American Public Health Association และ American Water Works Association กับ Water Pollution Control Federation ของสหรัฐอเมริกา ร่วมกันกำหนดไว้ด้วย

ประกาศ ณ วันที่ ๒๐ มกราคม พ.ศ. ๒๕๓๗

ชวน หลีกภัย

นายกรัฐมนตรี

ประธานคณะกรรมการสิ่งแวดล้อมแห่งชาติ

(ประกาศในราชกิจจานุเบกษา เล่ม ๑๑๑ ตอนที่ ๑๖ ง วันที่ ๒๔ กุมภาพันธ์ ๒๕๓๗)

ประกาศกระทรวงสาธารณสุข

เรื่อง กำหนดค่ามาตรฐานมลพิษทางเสียงอันเกิดจากการประกอบกิจการที่เป็นอันตรายต่อสุขภาพ
พ.ศ. ๒๕๖๑

โดยที่เป็นการสมควรกำหนดค่ามาตรฐานมลพิษทางเสียงอันเกิดจากการประกอบกิจการที่เป็นอันตรายต่อสุขภาพ เพื่อประโยชน์ในการควบคุมสถานประกอบกิจการที่เป็นอันตรายต่อสุขภาพมิให้เกิดผลกระทบจนเป็นเหตุรำคาญหรืออาจเป็นอันตรายต่อสุขภาพของผู้ปฏิบัติงานและผู้อยู่อาศัยบริเวณใกล้เคียงหรือผู้ที่ต้องประสบกับเหตุ

อาศัยอำนาจตามความในข้อ ๓ วรรคหนึ่ง แห่งกฎกระทรวงควบคุมสถานประกอบกิจการที่เป็นอันตรายต่อสุขภาพ พ.ศ. ๒๕๖๐ รัฐมนตรีว่าการกระทรวงสาธารณสุขโดยคำแนะนำของคณะกรรมการสาธารณสุขจึงออกประกาศไว้ ดังต่อไปนี้

ข้อ ๑ ประกาศนี้เรียกว่า “ประกาศกระทรวงสาธารณสุข เรื่อง กำหนดค่ามาตรฐานมลพิษทางเสียงอันเกิดจากการประกอบกิจการที่เป็นอันตรายต่อสุขภาพ พ.ศ. ๒๕๖๑”

ข้อ ๒ ประกาศนี้ให้ใช้บังคับตั้งแต่วันถัดจากวันประกาศในราชกิจจานุเบกษาเป็นต้นไป

ข้อ ๓ ในประกาศนี้

“สถานประกอบกิจการ” หมายความว่า สถานที่ที่ใช้ในการประกอบกิจการที่เป็นอันตรายต่อสุขภาพตามประกาศกระทรวงสาธารณสุขที่ออกตามความในมาตรา ๓๑ แห่งพระราชบัญญัติการสาธารณสุข พ.ศ. ๒๕๓๕

“ค่าระดับเสียงรบกวน” หมายความว่า ระดับเสียงที่ตรวจวัดนอกบริเวณสถานประกอบกิจการที่เกิดจากการประกอบกิจการของสถานประกอบกิจการในขณะมีการรบกวน ซึ่งมีระดับเสียงสูงกว่าระดับเสียงพื้นฐาน โดยมีระดับการรบกวนเกินกว่าระดับเสียงรบกวนที่กำหนดไว้ในประกาศนี้

ข้อ ๔ ค่ามาตรฐานมลพิษทางเสียง คือ ค่าระดับเสียงรบกวนอันเกิดจากการประกอบกิจการของสถานประกอบกิจการ ไม่เกิน ๑๐ เดซิเบลเอ

ข้อ ๕ หลักเกณฑ์และวิธีการตรวจวัดระดับเสียงรบกวนให้เป็นไปตามกฎหมายว่าด้วยการส่งเสริมและรักษาคุณภาพสิ่งแวดล้อมแห่งชาติ

ข้อ ๖ สถานประกอบกิจการต้องปฏิบัติตามกฎหมายว่าด้วยความปลอดภัย อาชีวอนามัย และสภาพแวดล้อมในการทำงาน กฎหมายว่าด้วยโรงงาน กฎหมายว่าด้วยการส่งเสริมและรักษาคุณภาพสิ่งแวดล้อมแห่งชาติ และกฎหมายอื่นที่เกี่ยวข้องด้วย แล้วแต่กรณี

ประกาศ ณ วันที่ ๓๑ ตุลาคม พ.ศ. ๒๕๖๑

ปิยะสกล สกลสัตยาทร

รัฐมนตรีว่าการกระทรวงสาธารณสุข

ภาคผนวก ง

ใบรับรองการสอบเทียบเครื่องมือ

THAI METEOROLOGICAL DEPARTMENT

4353 Sukhumvit, Bangna, Bangkok 10260 Tel. 081-454-2804,0-2399-0469

Calibration Certificate



Issued by : Calibration & Test Section : Meteorological Instruments Bureau

Date of Issue 23 July, 2024

Certification No. 271/24

Page : 1 of 6

Object : Precision Weather Station

Manufacturer : Davis Instruments

Type : Vantage Pro 2 Model No. : 6152C

Mfg Code : Display AM140127092 Transmitter A10119A022

Customer : SGS (Thailand) Limited.

100 Nanglinchee Road, Chongnonsi,

Yamawa, Bangkok 10120.

Calibration Condition : Temperature 25.1 °C Barometric Pressure 1006.0 hPa

NATIONAL STANDARD WIND TUNNEL : Wind Aloft Plotting Board

: Micromanometer Theodor Friedrichs FC014 Serial No. 9310119 : HOOK GAGE NO 1425

N.I.S.T. Test Reference Number 731/241460 : Standard Velocity at 20 - 30 m/sec

: Ultrasonic Anemometer Model DA-650-3TV (sensor TR-90AH)

Serial Number 110730029 (sensor 120629566)

JAPAN QUALITY ASSURANCE ORGANIZATION : Standard Velocity at 0 - 20 m/sec

STANDARD THERMOMETER : Theodor Friedrich : Dry No.8390/94 Wet No. 8389/94

: Thermoschneider No.9188 : testo : testo 645 Serial No. 02545057

STANDARD BAROMETER



Calibrated by : *Watchapol* Signed : *Mr. Pichod Promsut*

Mr. Watchapol Subwat

Mechanical Engineer

THAI METEOROLOGICAL DEPARTMENT

4353 Sukhumvit, Bangna, Bangkok 10260 Tel. 081-454-2804,0-2399-0469



The Result of Calibration

Certification No. 271/24

Page : 2 of 6

23 July, 2024

Standard Ultrasonic Anemometer m/sec	HOOK GAGE NO. 1425		TESTED ANEMOMETER	
	Pressure inches H ₂ O	Vacuum inches H ₂ O	Velocity m/sec	Correction m/sec
1.00	-	-	0.9	0.10
3.02	-	-	2.7	0.32
5.00	-	-	4.9	0.10
7.00	-	-	6.7	0.30
9.02	-	-	8.9	0.12
11.01	-	-	10.7	0.31
13.01	-	-	13.0	0.01
15.01	-	-	14.8	0.21
17.02	-	-	17.0	0.02
20.02	-	-	19.3	0.72

Wind Aloft Plotting Board.

US.DEPARTMENT OF COMMERCE WEATHER BUREAU

WIND DIRECTION	TESTED WIND DIRECTION
0	0
90	90
180	180
270	

Watchapol

Calibrated by :

Mr. Watchapol Subwat

Mechanical Engineer

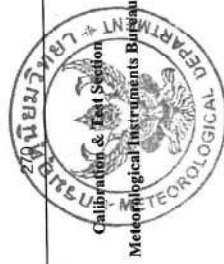



The Result of Calibration

Certification No. 271/24

23 July, 2024

Page : 3 of 6

Standard Barometer Pressure	Tested Barometer Pressure	Correction
756.02	756.8	-0.78
755.93	756.7	-0.77
755.81	756.6	-0.79
755.71	756.5	-0.79
755.46	756.3	-0.84
754.88	755.7	-0.82
754.59	755.4	-0.81
754.34	755.1	-0.76
754.10	755.0	-0.90
754.04	754.9	-0.86
754.00	754.8	-0.80
754.10	754.9	-0.80
754.31	755.1	-0.79
754.55	755.3	-0.75
754.82	755.6	-0.78
755.78	756.6	-0.82
756.39	757.4	-1.01
756.04	757.0	-0.96
755.59	756.4	-0.81
754.67	755.5	-0.83
Average		



Calibrated by : *Wacharapol*
Mr. Wacharapol Subwat
Mechanical Engineer



The Result of Calibration

Certification No. 271/24

23 July, 2024

Page : 4 of 6

Standard Temp. °C	Temperature Sensor Reading	
	Reading °C	Correction °C
45.8	45.8	0.0
30.2	30.3	-0.1
15.5	15.6	-0.1



Calibrated by : *Wacharapol*
Mr. Wacharapol Subwat
Mechanical Engineer



The Result of Calibration

23 July, 2024
Certification No. 271/24
Page : 5 of 6

Standard Humidity % R.H.	Relative Humidity Sensor Reading	
	Reading % R.H.	Correction % R.H.
92.3	91	1.30
65.2	66	-0.80
46.4	48	-1.60

Calibrated by : *Watchapol*
Mr. Watchapol Subwat
Mechanical Engineer



Date of Issue 23 July, 2024

Certification No. 271/24
Page: 6 of 6

ใบรับรอง

หนังสือฉบับนี้ขอรับรองว่า เครื่องวัดฝน ชีต้อ Davis Instruments แบบ TIPPING
BUCKET Product No. 6152C Mfg. Code. A10119A022 ทำการสอบเทียบกับแก้ววัดฝนแบบ
แก้วดวง GAUGE DIAMETER 8.0 INCHES, NEGRETTI & ZAMBRA LONDON No. 71082
และสามารถนำไปใช้ได้ มีค่าถูกต้องตามรายละเอียดของเครื่องมือ (0.01 in./TIP)



ลงชื่อ *วชิระ ทรัพย์วัฒนะ*
(นายวชิระพล ทรัพย์วัฒนะ)
วิศวกรชำนาญการ

ENV B 17109

THAI METEOROLOGICAL DEPARTMENT

4353 Sukhumvit, Bangna, Bangkok 10260 Tel. 081-454-2804, 0-2399-0469

Calibration Certificate



THAI METEOROLOGICAL DEPARTMENT

4353 Sukhumvit, Bangna, Bangkok 10260 Tel. 081-454-2804, 0-2399-0469

Issued by : Calibration & Test Section : Meteorological Instruments Bureau

Date of Issue : 23 July, 2024

Certification No. 270/24

Page : 1 of 6

The Result of Calibration

Certification No. 270/24

Page : 2 of 6

Standard	Ultrasonic Anemometer	HOOK GAGE NO. 1425		TESTED ANEMOMETER	
		Pressure	Vacuum	Velocity	Correction
	m/sec	hPa	mm Hg	m/sec	m/sec
1.00		-	-	0.9	0.10
3.02		-	-	2.7	0.32
5.00		-	-	4.9	0.10
7.00		-	-	6.7	0.30
9.02		-	-	8.9	0.12
11.01		-	-	10.7	0.31
13.01		-	-	13.0	0.01
15.01		-	-	14.8	0.21
17.02		-	-	17.0	0.02
20.02		-	-	19.3	0.72

Wind Aloft Plotting Board.	
U.S. DEPARTMENT OF COMMERCE WEATHER BUREAU	
WIND DIRECTION	TESTED WIND DIRECTION
0	0
90	90
180	180
270	

Calibrated by : *Natrapol*

Mr. Watcharapol Subwat
Mechanical Engineer

STANDARD BAROMETER : Digital Barometer Vaisala Type PTB220 No. V1220014

: Thermoscneider No. 9188 : Testo, Testo 645 Serial No. 32648057



Signed :

Natrapol
Mr. Pisood Promsat

Mr. Watcharapol Subwat
Mechanical Engineer

NATIONAL STANDARD WIND TUNNEL : Wind Aloft Plotting Board

: Micromanometer Theodor Friedrichs FC014 Serial No. 9310119 : HOOK GAGE NO 1425

N.I.S.T. Test Reference Number 731241460 : Standard Velocity at 20 - 30 m/sec

: Ultrasonic Anemometer Model DA-650-3TV (sensor TR-90AH)
Serial Number 110730029 (sensor 120629586)

JAPAN QUALITY ASSURANCE ORGANIZATION : Standard Velocity at 0 - 20 m/sec

STANDARD THERMOMETER : Theodor Friedrich : Dry No. 8390/94 Wet No. 8398/94



The Result of Calibration

Certification No. 270/24
Page : 3 of 6

23 July, 2024

Standard Barometer	Tested Barometer	Correction
Pressure	Pressure	
756.02	757.1	-1.08
755.93	757.0	-1.07
755.81	756.9	-1.09
755.71	756.6	-0.89
755.46	756.3	-0.84
754.88	755.9	-1.02
754.59	755.5	-0.91
754.34	755.2	-0.86
754.10	755.1	-1.00
754.04	755.0	-0.96
754.00	754.9	-0.90
754.10	755.0	-0.90
754.31	755.2	-0.89
754.55	755.4	-0.85
754.82	755.7	-0.88
755.78	756.7	-0.92
756.39	757.4	-1.01
756.04	757.0	-0.96
755.59	756.4	-0.81
754.67	755.5	-0.83
Average		

Calibrated by :

Wacharapol

Mr. Wacharapol Subwat
Mechanical Engineer



The Result of Calibration

Certification No. 270/24
Page : 4 of 6

23 July, 2024

Standard Temp. °C	Temperature Reading °C	Sensor Reading Correction °C
45.8	45.9	-0.1
30.2	30.2	0.0
15.5	15.5	0.0

Calibrated by :

Wacharapol

Mr. Wacharapol Subwat
Mechanical Engineer



THAI METEOROLOGICAL DEPARTMENT

4353 Sukhumvit, Bangna, Bangkok 10260 Tel. 081-454-2804, 0-2399-0469



The Result of Calibration

Date of Issue 23 July, 2024

Certification No. 270/24

Certification No. 270/24

23 July, 2024

Page : 5 of 6

Page: 6 of 6

ใบรับรอง

Standard Humidity % R.H.	Relative Humidity Sensor Reading	
	Reading % R.H.	Correction % R.H.
92.3	91	1.30
65.2	65	0.20
46.4	47	-0.60

หนังสือฉบับนี้ขอรับรองว่า เครื่องวัดชื้นยี่ห้อ Davis Instruments แบบ TIPPING BUCKET Product No. 6152C Mfg. Code. AZ170619028 ทำการสอบเทียบกับแก้ววัดฝนแบบ แก้วทรง GAUGE DIAMETER 8.0 INCHES, NEGRETTI & ZAMBRA LONDON No. 71082 และสามารถนำไปใช้ได้โดยไม่ต้องตามรายละเอียดของเครื่องมือ (0.01 in./TIP)

Calibrated by : 
Mr. Watcharapol Subwat
Mechanical Engineer

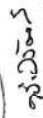

ลงชื่อ  ว. 23/24
(นายวัชรพล ทวีพัฒน์)
วิศวกรชำนาญการ

CALIBRATION CERTIFICATE



Certificate No. : L202402217-0001
Date Issued : 04-Mar-24

Customer : SGS (Thailand) Limited
100 Nanglinchsee Road, Chongnonsi, Yannawa, Bangkok 10120

Equipment : DryCal

Manufacturer : MESA LABS

Model : DEFENDER 530-L

Serial No. : 137751

ID No./Tag No. : ENWP 15145

Date Received : 20-Feb-24

Date Calibrated : 01-Mar-24

Calibrated by : Mr. Jame Khaohong

Calibration Method or Calibration Procedure Used

In-house method : CP-34 by comparison against mass flow calibrator.

This certificate is traceable to national standards, which realize the units of measurement according to the International System of Units (SI).

Result of Calibration

The reported uncertainty of measurement was based on standard uncertainty multiplied by a coverage factor $k = 2$, providing a level confidence approximately 95 percent.

This certificate may not be reproduced other than in full except with the prior written approval of the Miracle International Technology Company Limited.

Approved by 
(Mr. Sarayuth Tochua)



Page 1 of 3

Certificate No. : L202402217-0001

Note : The actual flow rate is determined by the equation :

$$Q_{Meas} = Q_{Ref} \times \frac{P_{Ref}}{P_{Meas}} \times \frac{T_{Meas}}{T_{Ref}}$$

; Q = Flow rate
; P = Absolute pressure
; T = Absolute temperature
; Subscript "Meas" = Measurement condition
; Subscript "Ref" = Reference condition

Condition As-Received : Used Item

The measurement results and statements of conformity with specification only relate to the item calibrated.

Traceability of Certificate :

The International System of Units (SI) through

MIT Calibration Certificate No. L202210258-007 for Mass Flow Calibrator (200 SCCM) Serial No. 96093001W, Due 07-Nov-24

MIT Calibration Certificate No. L202309114-0011 for Mass Flow Calibrator (2000 SCCM) Serial No. 96093001W, Due 10-Sep-24

End of Certificate

Page 3 of 3

Certificate No. : 1202402217-0001

Environment : Ambient temperature : (23 ± 2) °C
Relative humidity : (50 ± 15) % RH
Capacity Range : 500 ml/min
Calibration Media : Air
Type : Mass Flowmeter

Unit Under Calibration Reference Condition : At atmospheric pressure and room temperature condition

Temperature	Pressure	UUC Reading	STD Reading	Error	Uncertainty
(°C)	(kPa)	(ml/min)	(ml/min)	(ml/min)	(± ml/min)
23.46	101.13	5.0737	5.079	-0.0053	0.18
23.22	101.08	10.006	10.385	-0.379	0.18
23.19	101.19	50.243	53.69	-3.447	1.7
23.31	101.32	100.39	98.24	2.15	1.4
23.41	101.11	250.01	245.1	4.91	2.6

Error = Unit Under Calibration - Standard

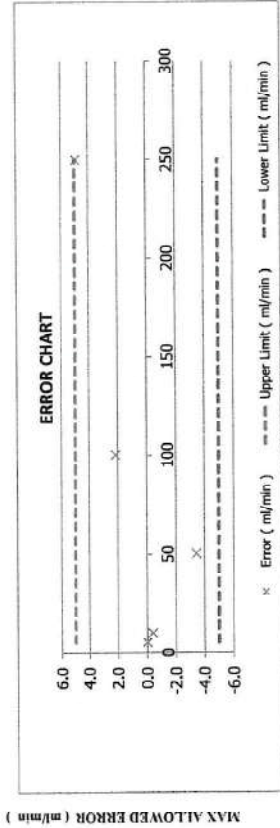

Page 2 of 3

Certificate of Calibration

Customer

Name : SGS (Thailand) Limited. Certificate No : 24-ACT-100
Address : 100 Nanglindee Road, Chongnonsi, Yannawa Bangkok Request No : Req-2024-1408
10120

Unit Under Calibration Details

Measurement item : Acoustic Calibrator Class : 1
Manufacturer : CIRRUS Range : 94 dB / 1000 Hz
Model : CR-515 Instrument Status : Used
Serial Number : 88373
ID : ENSL 19176

Calibration Environment and Details

Temperature : (23 ± 2 °C)
Humidity : (50 ± 20 %RH)
Barometric Pressure : (1013 ± 10.0 hPa)
Received Date : 24 June 2024
Calibration Date : 4 July 2024
Location of Calibration : LAB : Acoustic
Calibration Procedure : In-house method CP-ACT-02 based on IEC 60942:2017 Electroacoustics - Sound calibrators

Reference Standard	Model	Serial Number	Traceable	Due Calibration
Sound Calibrator	SV 35A	58079	EEL	12 June 2025
THD Multimeter	2015	1047765	NIMT	16 January 2025

Traceability : This certificate provides traceability of measurement to recognized national standard, and to the realization of the international System of Units (SI).

Note

The reported uncertainty is based on standard uncertainty multiplied by the Coverage Factor $k=2$, providing a level of confidence approximately 95 %.

Calibrated By :

Mr. Noppadon Luangart
Service Calibration Engineer

Approved By :

Mr. Paci Mathavorn
Calibration Engineer Supervisor
Issue Date : 4 July 2024

Certificate No : 24-ACT-100

Request No : Req-2024-1408

Calibration Results : Without Adjustment

Sound pressure level

Calibration Range (dB)	Without Adjustment (dB)		Adjustment (dB)	Deviated value	Uncertainty (\pm dB)	Acceptance limit Class 1 (\pm dB)	Result
	Measured	Deviated value					
94 dB / 1000 Hz	93.79	-0.21	-	-	0.13	0.25	Pass

Frequency of Sound pressure level

Calibration Range (Hz)	Without Adjustment		Adjustment	Deviated	Uncertainty (\pm %)	Acceptance limit Class 1 (\pm %)	Result
	Measured (Hz)	Deviated					
94 dB / 1000 Hz	1000.30	0.00	-	-	0.01	0.70	Pass

Total Harmonic Distortion plus Noise of Sound pressure level (THD+N %)

Calibration Range (Hz)	Without Adjustment		Adjustment	Measured (%)	Uncertainty (\pm %)	Acceptance limit Class 1 (\pm %)	Result
	Measured (%)	Deviated					
94 dB / 1000 Hz	0.11	-	-	-	0.40	2.5	Pass

Note :

Function	Maximum-permitted Uncertainty of measurement
Sound pressure level	0.15 dB
Frequency	0.20%
Total distortion+noise	0.50%

- Acceptance limits was IEC60942:2017 Class 1

- The calibration result exclude the calibrator pressure correction

- The calibration result exclude the microphone volume correction

Certificate No : 24-ACT-100

Request No : Req-2024-1408

Decision Rule for Statements of Conformity

The standard decision rule employed for the statements of conformity to each calibration result will be applied using ILAC-G8:199 2018: Guidelines on the Reporting of Compliance with Specification as following Fig. and statements

Pass = The measurement result plus the expanded uncertainty with a 95% coverage probability were within the limit.

Pass' = The measurement result was within the limit. However, a portion of the expanded uncertainty of measurement at 95% exceeds the limit.

Fail' = The measurement result was out of the limit. However, a portion of the expanded uncertainty of measurement at 95% is within the limit.

Fail = The measurement result plus the expanded uncertainty with a 95% coverage probability were outside the limit

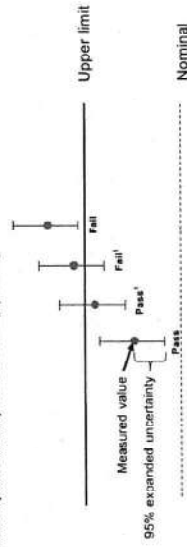

End of Calibration



SITHIPORN
associates

SITHIPORN ASSOCIATES CO., LTD.
CALIBRATION LABORATORY

451-451/1 Srinthorn Road, Bangbunmu, Bangkok, 10700 Thailand
Tel. +66 2433 8331 Email: calibration@sithiporn.com



SITHIPORN
associates

SITHIPORN ASSOCIATES CO., LTD.
CALIBRATION LABORATORY

451-451/1 Srinthorn Road, Bangbunmu, Bangkok, 10700 Thailand
Tel. +66 2433 8331 Email: calibration@sithiporn.com

Cert. No. : ACL24201
Pages : 1 of 9

Calibration Certificate

Equipment : SOUND LEVEL METER
Manufacturer : RION
Model : NL-53 / Microphone UC-59 / Preamplifier NH-25
Serial No. : 00541051 / 25581 / 34004
ID No. : -

Condition As Found : GOOD

Customer : SGS (THAILAND) LIMITED,
100 NANGLINCHEE ROAD, CHONGNONSSEE,
YANNAWA, BANGKOK 10120 THAILAND.

Location : -
Ambient Temperature : (23.0 ± 3) °C
Pressure : (101.3 ± 3) kPa
Relative Humidity : (50.0 ± 20) %

Received Date : 28 JUNE 2024
Calibration Date : 01-03 JULY 2024
Date of Issue : 05 JULY 2024

Calibrated by : Nathakorn Pisutpaisan

Approved by :
(Thanakul Petchurai)

This certificate is issued in accordance with the requirements of ISO/IEC 17025 standard, may not be reproduced other than in full, except with the prior written approval of the head of Calibration Laboratory.

SITHIPORN ASSOCIATES CO., LTD.
CALIBRATION LABORATORY

451-451/1 Srinthorn Road, Bangbunmu, Bangkok, 10700 Thailand
Tel. +66 2433 8331 Email: calibration@sithiporn.com



SITHIPORN
associates

Cert. No. : ACL24201
Job No. : VC67AC0115
Pages : 2 of 9

Calibration Procedure : CP-AC-02

Calibration Method :

This equipment was calibrated by follow on IEC-61672-3 (2013) Standard for sound level meter (SLM).
The SLM had tests to Acoustical and Electrical signal tests of frequency weighting with A-weighting chamber and Reference Standard Instruments.

For tests results of each items were made by observation of each Instruments display and also with SLM's display.

Condition of this result of calibration :

1. Reference Standard Instruments :

Instrument	Model	Serial No.	Cert. No.	Due Date
Waveform Generator	33210A	MY48017076	EF-0009-24	05-FEB-25
Waveform Generator	33511B	MY52302742	EF-0007-24	05-FEB-25
Digital Multimeter	33461A	MY53220104	EEL_BP 21/0267	13-FEB-25
Digital Multimeter	33461A	MY53220076	EEL_BP 20/0267	15-FEB-25
Digital Multimeter	33461A	MY60024273	EEL_BP 22/0267	15-FEB-25
Programmable Attenuator	MAT-1070	62100114	EF-0008-24	05-FEB-25
Condenser Microphone	4180	2977900	AA-1001-24	12-FEB-25
Measuring Amplifier	NA-42KAI	34560495	AA-3001-24	05-FEB-25

2. This result of calibration was found accurate as shown on date and place of calibration for this calibrated item only.
3. This certificate is traceable to the international system of unit maintained at :

- 3.1 National Institute of Metrology (Thailand).
- 3.2 Thailand Institute of Scientific and Technological Research (TISTR).

Summary of Measurement Result :

Parameter	Uncertainty (dB)	Maximum-permitted uncertainty of measurement (dB)
1. Absolute sensitivity	0.2	N/A
2. Self-generated noise	0.2	N/A
3. Acoustical signal tests of frequency weightings		
125 Hz	0.3	0.6
1000 Hz	0.3	0.6
8000 Hz	0.3	0.7
4. Electrical signal tests of frequency weightings		
For 10 Hz to 4 kHz	0.3	0.6
For > 4 kHz to 10 kHz	0.3	0.7
For > 10 kHz to 20 kHz	0.3	1.0
5. Frequency and time weightings at 1 kHz	0.2	0.2
6. Long - term stability	0.1	0.1
7. Level linearity on the reference level range	0.2	0.3
8. Level linearity including the level range control	0.2	0.3
9. Tone burst response	0.2	0.3
10. Peak C sound level	0.2	0.35
11. Overload indication	0.2	0.25
12. High level stability	0.1	0.1

Y. Petchu.

Result of calibration :

1. Absolute sensitivity

Reference Acoustic Signal (dB)	Measured Value (dB)	Deviation (dB)	Acceptance Limit (dB)
93.9 (93.94)	94.0	0.0	±0.3

2. Self-generated noise

2.1 Normal test

Measured Value (dB)
15.8

2.2 The microphone of the sound level meter was replaced by electrical signal input device.

Frequency Weighting	Measured value (dB)
A - weight	13.8
C - weight	17.8
Flat	23.4

3. Acoustical signal tests of frequency weightings

Meter free-field acoustic response at a level of 84 dB

Frequency (Hz)	Deviation from various frequency weighting response curve (dB)		
	Flat	C-weight	A-weight
125	0.2	0.2	± 1.0
1000	0.1	0.1	± 0.7
8000	-0.5	-0.6	+ 1.5, - 2.5

Y. Petchu.

4. Electrical signal tests of frequency weightings

Weighting network response with relative to 1 kHz.

Frequency (Hz)	Deviation from various frequency weighting response curve (dB)			
	Flat	C-weight	A-weight	Acceptance Limits
63	0.1	0.0	0.0	±1.0
125	0.1	0.1	0.0	±1.0
250	0.0	0.0	-0.1	±1.0
500	0.0	0.1	0.0	±1.0
1000	0.0	0.0	0.0	±1.0
2000	0.0	0.1	0.0	±1.0
4000	0.0	0.0	0.0	±1.0
8000	0.0	-0.1	0.0	+ 1.5, - 2.5
16000	0.0	-0.9	-0.9	+ 2.5, -16.0

5. Frequency and time weightings at 1 kHz

5.1 Frequency weightings at 1 kHz

Frequency Weighting	Anticipated Value (dB)	Measured Value (dB)	Deviated Value (dB)	Acceptance Limits (dB)
A - weight	94.0	94.0	0.0	± 0.2
C - weight	94.0	94.0	0.0	± 0.2
Flat	94.0	94.0	0.0	± 0.2

5.2 Time weighting at 1 kHz

Frequency Weighting	Anticipated Value (dB)	Measured Value (dB)	Deviated Value (dB)	Acceptance Limits (dB)
Fast	94.0	94.0	0.0	± 0.1
Slow	94.0	94.0	0.0	± 0.1
Leq	94.0	94.0	0.0	± 0.1

6. Long - term stability

Frequency Weighting	SLM Display at initial (dB)	SLM Display at final (dB)	Deviated Value (dB)	Acceptance Limits (dB)
A - weight	94.0	94.0	0.0	± 0.1

J. Rehak.

7. Level linearity on the reference level range

Anticipated Value (dB)	Measured Value (dB)	Deviated Value (dB)	Acceptance Limits (dB)
137.0	137.0	0.0	±0.8
136.0	136.0	0.0	±0.8
135.0	135.0	0.0	±0.8
134.0	134.0	0.0	±0.8
129.0	129.0	0.0	±0.8
124.0	124.0	0.0	±0.8
119.0	119.0	0.0	±0.8
114.0	114.0	0.0	±0.8
109.0	109.0	0.0	±0.8
104.0	104.0	0.0	±0.8
99.0	99.0	0.0	±0.8
94.0	94.0	0.0	±0.8
89.0	89.0	0.0	±0.8
84.0	84.0	0.0	±0.8
79.0	79.0	0.0	±0.8
74.0	74.0	0.0	±0.8
69.0	69.0	0.0	±0.8
64.0	64.0	0.0	±0.8
59.0	59.0	0.0	±0.8
54.0	53.9	-0.1	±0.8
49.0	48.9	-0.1	±0.8
44.0	43.9	-0.1	±0.8
39.0	38.9	-0.1	±0.8
34.0	33.9	-0.1	±0.8
29.0	28.9	-0.1	±0.8
28.0	27.9	-0.1	±0.8
27.0	26.9	-0.1	±0.8
26.0	25.9	-0.1	±0.8
25.0	24.9	-0.1	±0.8

J. Rehak.

8. Level linearity including the level range control

Range	Anticipated Value (dB)	Measured Value (dB)	Deviated Value (dB)	Acceptance Limits (dB)
130	94.0	94.0	0.0	±0.8

Range	Anticipated Value (dB)	Measured Value (dB)	Deviated Value (dB)	Acceptance Limits (dB)
130	29.6	29.6	0.0	±0.8

9. Tone burst response

Time Weighting	Tone burst duration, Tb (ms)	Cycle	Anticipated Value (dB)	Measured Value (dB)	Deviated Value (dB)	Acceptance Limits (dB)
Fast	0.25	1	108.0	107.9	-0.1	1.0 ; -3.0
	2	8	117.0	116.9	-0.1	1.0 ; -1.5
	200	800	134.0	134.0	0.0	±0.5
Slow	2	8	108.0	108.0	0.0	1.0 ; -3.0
	200	800	127.6	127.6	0.0	±0.5
	0.25	1	99.0	98.9	-0.1	1.0 ; -3.0
SEL	2	8	108.0	108.0	0.0	1.0 ; -1.5
	200	800	128.0	128.0	0.0	±0.5

g. Peth.

10. Peak C sound level

Number of cycle in test signal	Anticipated Value (dB)	Measured Value, Lcpeak (dB)	Deviated Value (dB)	Acceptance Limits (dB)
Continuous	130.0	130.0	0.0	±2.0
One	133.4	133.3	-0.1	±2.0

Number of cycle in test signal	Anticipated Value (dB)	Measured Value (dB)	Deviated Value (dB)	Acceptance Limits (dB)
Continuous	130.0	130.0	0.0	±1.0
Positive half cycle	132.4	132.2	-0.2	±1.0
Negative half cycle	132.4	132.3	-0.1	±1.0

11. Overload indication

Measured value (dB)		Deviated Value (dB)	Acceptance Limits (dB)
Positive one-half cycle	Negative one-half cycle	0.0	±1.5
88.6	88.6		

g. Peth.

Cert. No. : ACL24201
Job No. : VC67AC0115
Pages : 9 of 9

12. High level stability

Frequency Weighting	SLM Display at initial (dB)	SLM Display at final (dB)	Deviated Value (dB)	Acceptance Limits (dB)
A - weight	137.0	137.0	0.0	±0.1

The reported uncertainty is based on a standard uncertainty multiplied by coverage factor $k = 2$ or any value following calculation, providing a level of confidence of approximately 95 %

End of Calibration Certificate

Z. Petch

Accuracy Calibration Certificate

Customer

Company:	SGS (Thailand) Co., Ltd.
Address:	1206, 1/211 Moo 1, Ban Chang
City:	Ban Chang
Zip / Postal:	21130
State / Province:	Rayong
Order Number:	
Contact:	Piannipha Somchit

Weighing Device

Manufacturer:	Mettler Toledo	Instrument Type:	Weighing Instrument
Model:	XS205DU	Asset Number:	N/A
Serial No.:	B036065880	Terminal Model:	SAT
Building:	LABORATORY	Terminal Serial No.:	B036065880
Floor:	1	Terminal Asset No.:	N/A
Room:	Balance Lab		

Range	Max. Capacity	Readability (g)
1	81 g	0.00001 g
2	220 g	0.0001 g

Procedure

Calibration Guideline:	EURAMET cg-18 v. 4.0 (11/2015)
METTLER TOLEDO Work Instruction:	CPIW002/23

This calibration certificate contains measurements for As Found calibration. No As Left calibration was performed because the device was not modified after As Found calibration. Therefore, results for As Left correspond to As Found.

The sensitivity/span of the weighing instrument was adjusted before calibration with a built-in weight.

In accordance with EURAMET cg-18 (11/2015), the test loads were selected to reflect the specific use of the weighing device or to accommodate specific calibration conditions.

As Found	Start: 21.0 °C	End: 20.7 °C	Start: 43.7 %	End: 46.0 %

As Found Calibration Date:	14-Mar-2024	Calibrator:	Sathaporn T.
As Left Calibration Date:	N/A		
Issue Date:	14-Mar-2024	Approved Signatory:	Sathaporn Tabson

Technical Manager / Head of Calibration Center

Measurement Results

Repeatability

Test Load: 70 g

	As Found	As Left
1	69.99957 g	N/A
2	69.99996 g	N/A
3	69.99996 g	N/A
4	69.99997 g	N/A
5	69.99996 g	N/A
6	69.99996 g	N/A
7	69.99996 g	N/A
8	69.99997 g	N/A
9	69.99997 g	N/A
10	69.99997 g	N/A

Standard Deviation	0.000005 g	N/A
--------------------	------------	-----

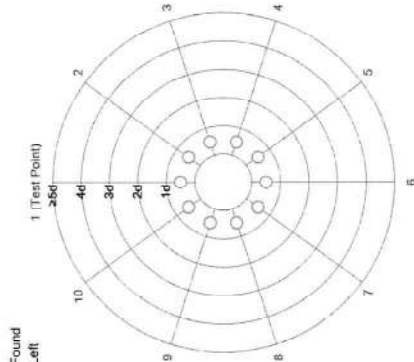

The "σ" in the graph represents the readability of the range/interval in which the test was performed.
The results of this graph are based upon the absolute values of the differences from the mean value.

Eccentricity

Test Load: 100 g

Position	As Found	As Left
1	100.0000 g	N/A
2	100.0001 g	N/A
3	100.0001 g	N/A
4	100.0000 g	N/A
5	99.9999 g	N/A

Maximum Deviation	0.0001 g	N/A
-------------------	----------	-----

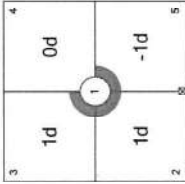

The "σ" in the graph represents the readability of the range/interval in which the test was performed.

Error of Indication

As Found

	Reference Value	Indication	Error of Indication	Expanded Uncertainty	k
1	0.00000 g	0.00000 g	0.00000 g	0.012 mg	2
2	0.01000 g	0.01001 g	0.00001 g	0.015 mg	2
3	0.10000 g	0.10002 g	0.00002 g	0.020 mg	2
4	0.99999 g	0.99998 g	-0.00001 g	0.030 mg	2
5	4.99997 g	4.99997 g	0.00000 g	0.046 mg	2
6	10.00000 g	10.00000 g	0.00000 g	0.060 mg	2
7	20.00001 g	20.00001 g	0.00000 g	0.081 mg	2
8 *	49.99996 g	49.99995 g	-0.00001 g	0.12 mg	2
9	100.0001 g	100.0000 g	-0.0001 g	0.21 mg	2
*0 *	150.0000 g	149.9999 g	-0.0001 g	0.31 mg	2
11	200.0001 g	199.9999 g	-0.0002 g	0.37 mg	2

*The calculated uncertainty was replaced by the CMC (Calibration and Measurement Capabilities) value because the calculated uncertainty was smaller than the CMC value.

○ As Found

◆ As Left

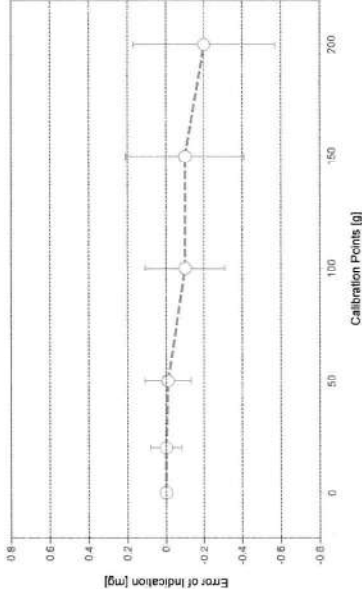

For improved legibility of the graphics only increasing measurement points are shown and measurement points close to zero are not displayed.

The uncertainty stated is the expanded uncertainty obtained by multiplying the standard combined uncertainty by the coverage factor $k = 2$ which can be larger than 2 according to EURAMET cg-18. The value of the measurand lies within the assigned range of values with a probability of approximately 95%.

The user is responsible for maintaining environmental conditions and the settings of the weighing instrument when it was calibrated. The results of this calibration certificate relate only to the calibrated item.

Test Equipment

All weights used for metrological testing are traceable to national or international standards. The weights were calibrated and certified by an accredited calibration laboratory.

Weight Set 1: OIML E2

Weight Set No.: WS32 Date of Issue: 25-Sep-2023
Certificate Number: 188109 Calibration Due Date: 25-Mar-2025

Weight Set 2: OIML E2

Weight Set No.: WS32-1 Date of Issue: 13-Dec-2023
Certificate Number: C350273142 Calibration Due Date: 20-May-2025

Weight Set 3: OIML E2

Weight Set No.: WS32-2 Date of Issue: 07-Nov-2023
Certificate Number: C350273111 Calibration Due Date: 06-May-2025

Thermo Hygrometer

Equipment No.: IN325 Date of Issue: 20-Feb-2024
Certificate Number: SG-H-00231767 Calibration Due Date: 19-Feb-2025

Remarks

FACT adjustment functionality activated
Equipment condition: Good
Next calibration according to customer's procedure
Calibration data not decide by calibration laboratory

End of Accredited Section

The information below and any attachments to this calibration certificate are not part of the accredited calibration.

Measurement Uncertainty of the Weighing Instrument in Use

Stated is the expanded uncertainty with $k=2$ in use. The formula shall be used for the estimation of the uncertainty under consideration of the errors of indication. The value R represents the net load indication in the unit of measure of the device.

Temperature coefficient for the evaluation of the measurement uncertainty in use: $1.5 \cdot 10^{-4} / K$
Temperature range on site for the evaluation of the measurement uncertainty in use: 4 K

Linearization of Uncertainty Equation

Range		As Found	As Left
d	Max		
1	0.00001 g	$U_1 = 0.013 \text{ mg} + 0.00567 \text{ mg/g} \cdot R$	N/A
2	0.00001 g	$U_2 = 0.06 \text{ mg} + 0.00557 \text{ mg/g} \cdot R$	N/A

To optimize the stability of the linearization, besides of the zero load only increasing measurement points with a test load of 5% of the measurement range or larger are taken for the calculation of the linear equation.

Absolute and Relative Measurement Uncertainty in Use for Various Net Indications (Examples)

Net Indication	As Found	As Left
0.00220 g	0.013 mg	0.59%
0.02200 g	0.013 mg	0.050%
0.22000 g	0.014 mg	0.0065%
2.20000 g	0.025 mg	0.0012%
220.0000 g	1.3 mg	0.00558%

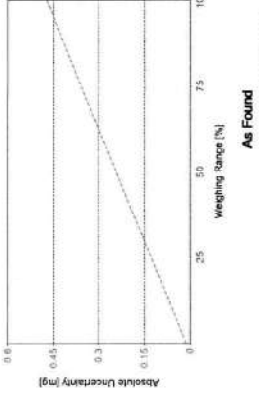

The weighing range shown in the absolute uncertainty graph refers to the first interval/range of the device.

GWP® Certificate



As
Found



As
Left



The weighing device meets the given process requirements.

The weighing device meets the given process requirements.

Tests Performed:



As Found



As Left

No adjustments/modifications made. As Left results correspond to As Found.

Process Requirements

Weighing Tolerance: 1%

Smallest Net Weight: 0.01000 g

Safety Factor: 2

Safe Weighing Range

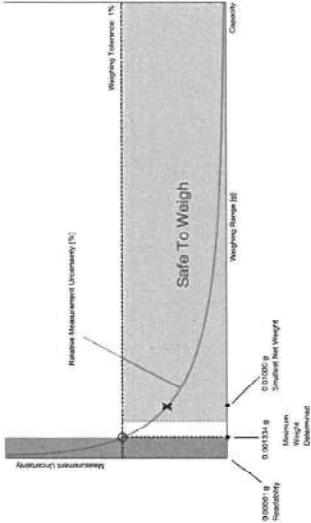

While the values in this graph reflect the actual calibration results, the measurement uncertainty curves are simply a visual representation. This graph reflects As Left testing, unless only As Found was performed.

Minimum Weight As Found Minimum Weight Table

Range 1

Minimum weights for different weighing tolerances and safety factors					
		Safety Factor			
Tolerance	1	2	3	5	10
0.1%	0.013409 g	0.026973 g	0.040692 g	0.058612 g	0.141349 g
0.2%	0.006686 g	0.013409 g	0.020172 g	0.033813 g	0.068612 g
0.5%	0.002670 g	0.005345 g	0.008027 g	0.013409 g	0.026973 g
1%	0.001334 g	0.002670 g	0.004007 g	0.006686 g	0.013409 g
2%	0.000667 g	0.001334 g	0.002002 g	0.003338 g	0.006686 g
5%	0.000267 g	0.000533 g	0.000800 g	0.001334 g	0.002670 g

The minimum weight table applies to the line range of the weighing device.

✓ Pass: The determined minimum weight meets the requirement for the smallest net weight.

As Left Minimum Weight Table

Range 1

Minimum weights for different weighing tolerances and safety factors					
		Safety Factor			
Tolerance	1	2	3	5	10
0.1%	0.013409 g	0.026973 g	0.040692 g	0.058612 g	0.141349 g
0.2%	0.006686 g	0.013409 g	0.020172 g	0.033813 g	0.068612 g
0.5%	0.002670 g	0.005345 g	0.008027 g	0.013409 g	0.026973 g
1%	0.001334 g	0.002670 g	0.004007 g	0.006686 g	0.013409 g
2%	0.000667 g	0.001334 g	0.002002 g	0.003338 g	0.006686 g
5%	0.000267 g	0.000533 g	0.000800 g	0.001334 g	0.002670 g

The minimum weight table applies to the line range of the weighing device.

✓ Pass: The determined minimum weight meets the requirement for the smallest net weight.

At these net minimum weight values, the measurement uncertainty of the weighing device is equal to or less than 1/1 (no safety factor), 1/2, 1/3, 1/5, or 1/10 of the required tolerance. The values are calculated with $k = 2$ and based on the linear formula of the measurement uncertainty of the weighing device in use.

The safety factor for As Found is always 1. This implies no safety factor. As Found testing looks at the behavior of the instrument from the past until test occurred. For the past, it is necessary to know that the tolerance was met, but not the safety factor. The safety factor is a proactive measure to apply for future measurements.

Notes on minimum weight values in above table:

- If "N/A" is shown above, no appropriate value could be calculated.
- METTLER TOLEDO is not responsible for the definition of the process requirements.

Measurement Results

Results Summary

	Repeatability	Eccentricity	Error of Indication
As Found	✓	✓	✓
As Left	✓	✓	✓

✓ = Passed

✗ = Failed

NA = Safety Factor not met

Repeatability

Test Load: 70 g

Tolerance	Control Limit	As Found		As Left	
		Std. Deviation	Result	Std. Deviation	Result
0.1%	0.000005 g		✓		NA
0.2%	0.000010 g		✓		✓
0.5%	0.000025 g		✓		✓
1%	0.000050 g	0.000005 g	✓	0.000005 g	✓
2%	0.000100 g		✓		✓
5%	0.000250 g		✓		✓

The weighing tolerance is met if the standard deviation is less than or equal to the corresponding control limit.

Eccentricity

Test Load: 100 g

Tolerance	Control Limit	As Found		As Left	
		Deviation	Result	Deviation	Result
0.1%	0.0500 g		✓		✓
0.2%	0.1000 g		✓		✓
0.5%	0.2500 g		✓		✓
1%	0.5000 g	0.0001 g	✓	0.0001 g	✓
2%	1.0000 g		✓		✓
5%	2.5000 g		✓		✓

The weighing tolerance is met if the deviation is less than or equal to the corresponding control limit.

Error of Indication

As Found

Reference Value	Error	Control limits for various weighing tolerances				
		0.1%	0.2%	0.5%	1%	2%
0.00000 g	0.00000 g	N/A	N/A	N/A	N/A	5%
20.00001 g	0.00000 g	0.01000 g	0.02000 g	0.05000 g	0.10000 g	0.20000 g
49.99996 g	-0.00001 g	0.02500 g	0.05000 g	0.12500 g	0.25000 g	0.50000 g
100.00001 g	-0.0001 g	0.0500 g	0.1000 g	0.2500 g	0.5000 g	1.0000 g
150.00000 g	-0.0001 g	0.0750 g	0.1500 g	0.3750 g	0.7500 g	1.5000 g
200.00001 g	-0.0002 g	0.1000 g	0.2000 g	0.5000 g	1.0000 g	2.0000 g
Result		✓	✓	✓	✓	✓

As Left

Reference Value	Error	Control limits for various weighing tolerances				
		0.1%	0.2%	0.5%	1%	2%
0.00000 g	0.00000 g	N/A	N/A	N/A	N/A	5%
20.00001 g	0.00000 g	0.01000 g	0.02000 g	0.05000 g	0.10000 g	0.20000 g
49.99996 g	-0.00001 g	0.02500 g	0.05000 g	0.12500 g	0.25000 g	0.50000 g
100.00001 g	-0.0001 g	0.0500 g	0.1000 g	0.2500 g	0.5000 g	1.0000 g
150.00000 g	-0.0001 g	0.0750 g	0.1500 g	0.3750 g	0.7500 g	1.5000 g
200.00001 g	-0.0002 g	0.1000 g	0.2000 g	0.5000 g	1.0000 g	2.0000 g
Result		✓	✓	✓	✓	✓

The weighing tolerance is met if the error (of indication) for each test point is less than or equal to the corresponding control limit for that particular weighing tolerance. Results at or close to the zero point cannot be assessed.



Certificate of Calibration

Equipment: CONDUCTIVITY METER
Model: HQ14d
Serial No. (or ID.): 141200015083
Manufacturer: HACH
Electrode Serial No.: 150122587009
Condition: In Condition
Certificate No.: C24240053
Issued Date: 7 March 2024
Job No.: WO-00013779
Page: 1 of 2
Brand: HACH

Customer: SGS (THAILAND) CO., LTD.
1/209, 1/211 Moo 1, Tambol Banchang,
Amphur Banchang, Rayong 21130 Thailand

Environment Condition: Temperature 23 °C ± 2 °C
Humidity 50 %RH ± 15 %RH

Calibration Place: Environment Laboratory, DKSH Technology Limited.
2533 Sukhumvit Road, Bangchak,
Phrakhanong, Bangkok 10260 Thailand

Calibration By: Mr. Pongpisut Suebchantha
Calibration Date: 7 March 2024
The Method used: In house method, CAL-WI-49, base on ASTM D 1125-14 and D 5391-14
Traceability: This certificate is traceable to the SI Units maintained by CRM of NIST(SRM) through CPA chem Co., Ltd. (ISO/IEC 17034) Certificate No. 960753, 890591, 890593

(Mr. Pongpisut Suebchantha)

Person in charge

This certificate is issued the units of measurement according to the International System of Units (SI). It provides traceability of measurement to international or national standard or other recognized national standard laboratories.

The measurement uncertainty stated is the expanded uncertainty which is obtained from the standard uncertainty multiplied by the coverage factor (k=2) to provide a level of confidence of approximately 95%. It is determined in accordance with the Guide to Expression of Uncertainty in Measurement (GUM).

These results may be affected by deviations from specified conditions. The results relate only to the items tested, calibrated or sampled. The report shall not be reproduced except in full without approval of DKSH Technology Limited.

DKSH Technology Limited
2533 Sukhumvit Road, Bangchak, Phrakhanong, Bangkok 10260
Phone: +66 2639 7000 Email: info.calibration@dksh.com Website: www.dksh.com/scientific-thailand

Delivering Growth - in Asia and Beyond.

CAL-FM-C24-09: 12 Sep 2022



Certificate No.: C24240053

Page: 2 of 2

Calibration Results:

Before Adjustment

Standard	Unit Under Calibration	Correction	Coverage Factor	Uncertainty (±)
Conductivity Solution	Reading			
25.000 μS/cm	32.6 μS/cm	-7.600 μS/cm	2.00	0.21 μS/cm
1413.0 μS/cm	1569 μS/cm	-155.0 μS/cm	2.00	9.0 μS/cm
111.3 mS/cm	123.2 mS/cm	-11.9 mS/cm	2.00	0.67 mS/cm

After Adjustment : at 1413 µS/cm

Standard	Unit Under Calibration	Correction	Coverage Factor	Uncertainty (±)
Conductivity Solution	Reading			
25.000 μS/cm	24.8 μS/cm	0.200 μS/cm	2.00	0.21 μS/cm
1413.0 μS/cm	1413 μS/cm	0.0 μS/cm	2.00	9.0 μS/cm
111.3 mS/cm	111.6 mS/cm	-0.3 mS/cm	2.00	0.67 mS/cm

The End of Certificate

DKSH Technology Limited
2533 Sukhumvit Road, Bangchak, Phrakhanong, Bangkok 10260
Phone: +66 2639 7000 Email: info.calibration@dksh.com Website: www.dksh.com/scientific-thailand

Delivering Growth - in Asia and Beyond.

CAL-FM-C24-09: 12 Sep 2022



ใบตรวจสอบสภาพเครื่องวัดสิ่งแวดล้อม

ชนิดเครื่องมือ: CONDUCTIVITY METER รุ่น: HQ14d เลขที่ใบงาน: WO-00018779 หมายเลขเครื่อง: 141200015083

ตรวจสอบ (รับ)		รายการตรวจเช็ค	ตรวจสอบ (ส่ง)		หมายเหตุ
07 Mar 2024			07 Mar 2024		
ปกติ	ไม่ปกติ		ปกติ	ไม่ปกติ	
		<i>General</i>			
<input checked="" type="checkbox"/>	<input type="checkbox"/>	1. ความสมบูรณ์เครื่อง	<input checked="" type="checkbox"/>	<input type="checkbox"/>	
<input checked="" type="checkbox"/>	<input type="checkbox"/>	2. ความสะอาด (ช่องใส่ตัวอย่าง, ภายใน-นอกเครื่อง)	<input checked="" type="checkbox"/>	<input type="checkbox"/>	
<input checked="" type="checkbox"/>	<input type="checkbox"/>	3. สวิตช์ ปิด – เปิด เครื่อง (On-Off Switch)	<input checked="" type="checkbox"/>	<input type="checkbox"/>	
<input checked="" type="checkbox"/>	<input type="checkbox"/>	4. ปุ่มกด (Keypad)	<input checked="" type="checkbox"/>	<input type="checkbox"/>	
<input checked="" type="checkbox"/>	<input type="checkbox"/>	5. หน้าจอ (Display, Screen Contrast)	<input checked="" type="checkbox"/>	<input type="checkbox"/>	
		<i>Spectrophotometer</i>			
<input type="checkbox"/>	<input type="checkbox"/>	6. แรงดันไฟฟ้า (Battery Backup) ≥ 2.5 VDC	<input type="checkbox"/>	<input type="checkbox"/>	
<input type="checkbox"/>	<input type="checkbox"/>	7. ตัวหน่วงเลือกความยาวคลื่น (Wavelength Control)	<input type="checkbox"/>	<input type="checkbox"/>	
<input type="checkbox"/>	<input type="checkbox"/>	8. ความยาวคลื่น (Wavelength Check)	<input type="checkbox"/>	<input type="checkbox"/>	
<input type="checkbox"/>	<input type="checkbox"/>	9. แหล่งกำเนิดแสง (UV $< 3,000$ hour)	<input type="checkbox"/>	<input type="checkbox"/>	
<input type="checkbox"/>	<input type="checkbox"/>	10. แหล่งกำเนิดแสง (Visible $< 5,000$ hour)	<input type="checkbox"/>	<input type="checkbox"/>	
<input type="checkbox"/>	<input type="checkbox"/>	11. ช่องวัดหลายตัวอย่าง (Carousel Module)	<input type="checkbox"/>	<input type="checkbox"/>	
		<i>pH Meter and Conductivity Meter</i>			
<input checked="" type="checkbox"/>	<input type="checkbox"/>	12. อิเล็กโทรด (Electrode and Connection Cable)	<input checked="" type="checkbox"/>	<input type="checkbox"/>	
	<input type="checkbox"/>	13. ระดับสารละลายใน Electrode (Level KCl)	<input type="checkbox"/>	<input type="checkbox"/>	
<input type="checkbox"/>	<input type="checkbox"/>	14. ฝาปิดกันลม Electrode (Dust Protection Hood)	<input type="checkbox"/>	<input type="checkbox"/>	
<input type="checkbox"/>	<input type="checkbox"/>	15. ขาจับอิเล็กโทรด (Stand)	<input type="checkbox"/>	<input type="checkbox"/>	
		<i>Turbidimeter</i>			
<input type="checkbox"/>	<input type="checkbox"/>	16. ค่าความขุ่นที่ต่ำสุด (No Sample)	<input type="checkbox"/>	<input type="checkbox"/>	
<input type="checkbox"/>	<input type="checkbox"/>	17. ระดับการส่องสว่างของแสง (≥ 2.5 ไม่นาน 3.0)	<input type="checkbox"/>	<input type="checkbox"/>	
		<i>Automatic titrator</i>			
<input type="checkbox"/>	<input type="checkbox"/>	18. สภาพ Piston Burettes	<input type="checkbox"/>	<input type="checkbox"/>	
<input type="checkbox"/>	<input type="checkbox"/>	19. Function Rinsing and Dosing	<input type="checkbox"/>	<input type="checkbox"/>	
<input type="checkbox"/>	<input type="checkbox"/>	20. ระบบทำความสะอาดและอุปกรณ์ประกอบ	<input type="checkbox"/>	<input type="checkbox"/>	

เงื่อนไข : Electrode ควบคุมอุณหภูมิได้ 25.0 °C โดย Control Waterbath ที่ 25.0 \pm 0.1°C

บริษัท ดีเคเอสเอช (ประเทศไทย) จำกัด
2533 ถนนสุขุมวิท แขวงคลองเตย เขตคลองเตย กรุงเทพมหานคร 10260
Phone: +66 2639 7000 Email: info.calibration@dksh.com Website: www.dksh.com/scientific-thailand

Delivering Growth - in Asia and Beyond.

Mr. Pongpisut Suebochantha

Customer Engineer

CA.-FM-R31-03: 20 Jul 2022



TECHNOLOGY PROMOTION ASSOCIATION (THAILAND-JAPAN)
CORPORATE SERVICES 3: EQUIPMENT CALIBRATION AND TESTING SERVICES
534/4 PATTANAKARN ROAD SOI 18, SUANLUANG, SUANLUANG BANGKOK 10250
TEL 0-2717-3000-29 FAX 0-2719-9484



Certificate of Calibration

Cert. No.: 24LM134
Page.: 1 of 2

Equipment : DO Meter with Sensor
Manufacturer : YSI
Model : 5000
Serial No. : 17E101765
ID No. : D2017006
Submitted by : SGS (Thailand) Limited
1/209, 1/2-11 Moo 1 T.Ban Chang,
A.Ban Chang,
Rayong 21130
Location : TPA On Site Calibration Laboratory
Received Order : 22 August 2024
Calibrated Date : 23 August 2024
Ambient Temperature : (26 \pm 10) °C
Relative Humidity : (50 \pm 30) %
AC Line Voltage : (220 \pm 22) V
Calibrated by : Kundhit Promprat
Approved by :
Approved Signatory

() Ummophol Harachai
() Ponpan Paipim
(✓) Suwit Imjai

Issue Date : 26 August 2024

The uncertainties are for a confidence probability of approximately 95%

This certificate may not be reproduced other than in full, except with the prior written approval of the head of Corporate Services 3 : Equipment Calibration and Testing Services.



Equipment : DO Meter with Sensor
Condition As-Received : Used Item
Reference : 2408-0766WSC-2
Page: 2 of 2

Procedure Used :-

Calibration were conducted using in-house calibration procedure CP-OT01 according to comparison with Industrial Platinum Resistance Thermometer (IPRT) into Temperature Bath.

The temperature scale used was based on ITS-90.

Condition of this result of calibration

1. Reference standard instrument:-

Instrument	Serial No.	Cert. No.	Traceable	Due Date
1) Digital Thermometer	3240076	241317	TPA	21 Mar 2025
2. This certificate is valid only to the item calibrated on date and place of calibration.				
3. This certification is traceable to the International System of Unit.				

Remark : TPA : Technology Promotion Association (Thailand - Japan)

Result of Calibration :-

(*) Without Adjustment

Function : Temperature measurement.

This instrument was connected with temperature sensor. ID No.: D2017006

Calibration Point (°C)	Immersion Depth (mm)	Standard Temperature (°C)	UUC* Reading (°C)	Error (°C)	Uncertainty (± °C)	Coverage Factor k
20.00	80	19.996	19.93	-0.066	0.15	2.00

UUC* : Unit Under Calibration

The reported uncertainty of measurement was based on a standard uncertainty multiplied by a coverage factor *k* , providing a level of confidence of approximately 95 %.

-o0o-

Agilent Preventive Maintenance provides factory recommended service for your analytical instruments to assure reliable operation and the accuracy of your results.

Delivered by highly trained and certified service engineers using genuine Agilent parts and supplies, Agilent Preventive Maintenance provides everything you need to reduce unplanned downtime and keep your systems operating at their peak. This checklist will be completed at the end of the service and provided to you as a record of the preventive maintenance activities.

Introduction

Customer Information

- Customers should provide all necessary operating supplies upon request of the engineer.
- A customer representative should be available to the engineer while performing the preventive maintenance procedures.
- Any parts, not included in the Parts Lists section of this document, are not part of the recommended Preventive Maintenance service, nor are they included in the price of this service.
- If a system requires the use of extra or special procedures and/or parts for the maintenance service, then these must be ordered separately and charged as a repair, which may incur additional costs.

Important Customer Web Links

- For more information about **Agilent Technologies services**, please visit our website using the following URL: <http://www.agilent.com/en-us/products/crosslab-instrument-services/service-repair>
- The **Agilent Community** is an excellent place to get answers, collaborate with others about applications and Agilent products, and find in-depth documents and videos relevant to Agilent technologies. Visit <https://community.agilent.com/welcome>.
- To access **Agilent University**, visit <http://www.agilent.com/crosslab/university/> to learn about training options, which include online, classroom and onsite delivery. A training specialist can work directly with you to help determine your best options.
- A useful **Agilent Resource Center** web page is available, which includes short videos on maintenance, quick lists of consumables for new instruments, and other valuable information. Check out the Resource Page here: <https://www.agilent.com/en-us/agilentresources>.
- Need technical support, FAQs, supplies? – visit our **Support Home page** <http://www.agilent.com/search/support>.
- **Videos** about specific preparation requirements for your instrument can be found by searching the Agilent YouTube channel at <https://www.youtube.com/user/agilent>.
- **7890B Manuals** are also available on Agilent.com:
 - **Safety** https://www.agilent.com/cs/library/usermanuals/public/7890B_Safety.pdf
 - **Installation and First Startup** https://www.agilent.com/cs/library/usermanuals/Public/7890B_Installation.pdf
 - **Operation Manual** https://www.agilent.com/cs/library/usermanuals/Public/7890B_Operation.pdf
 - **Maintaining Your GC** https://www.agilent.com/cs/library/usermanuals/public/GS430-90052%207890B_Maintaining%20Guide.pdf

Service Engineer's Responsibilities

- Contact the customer and ensure that all necessary supplies are available before the preventive maintenance visit.
- Only select those pages that relate to the system or module being serviced.
- Complete empty fields with the relevant information.
- Complete the relevant checkboxes in the checklist using either a "X" or tick mark "✓".
- Check "**Section not applicable**" check boxes to indicate services/tasks not delivered, as appropriate.
- Complete the Preventive Maintenance service in the order of the tasks listed.
- Complete the Service Review section together with the customer.
- Complete the fields for page numbers at the foot of each selected page
- Complete the total number of pages field in the Service Completion section
- **Ask the customer to sign the Service Completion section including the customer's and your signature.**

Additional Instruction Notes

- Check for any active service notes for this unit. If there are any applicable "Safety" or "Modification Recommended" Service notes, plan to implement the changes on this unit before doing any qualification service.
- Do not implement firmware updates, unless you get approval from the customer and are sure that they are compatible with the instrument control software.

System Information

- ☐ Check this box if an instrument configuration report is attached instead of completing the table below.

Instrument System Name and ID	CN17493084
Instrument System Site and Location	Laboratory

List System Component Product Numbers		List the Serial Numbers of each Component
1.	G3440B	CN17493084
2.		
3.		
4.		
5.		
6.		
7.		
8.		
9.		
10.		

Preparation

- ☒ Discuss any specific issues with the customer before starting.
- ☒ Review the instrument logbook for recorded problems and comments.
- ☒ Save instrument control settings before starting the procedure.
- ☒ Perform a general inspection of the system for cleanliness.
- ☒ Check for proper installation of parts, assemblies, sensors etc.
- ☒ Check system for required installation of components, settings as defined by current Service Notes.
- ☐ Check for required firmware updates and verify with customers if they would like them installed.
- ☐ Before starting the following procedures, record the Detector Signal Output(s) in the results table. If the GC is turned OFF or in a service mode, comparing the detector outputs before and after the service is not possible.

Preventive Maintenance Procedure

Clean and inspect GC

- ☒ Unplug power cord from the power source.
- ☒ Open GC covers and vacuum/remove any dust/debris. Pay particular attention to cooling fans.
- ☒ Inspect internal connectors for proper contact and placement.
- ☒ Reconnect Power to the GC. Power the GC on and verify the power on self-test passed.
- ☒ Verify oven motor spins freely and turns on with the oven door closed, off when the door is opened.
- ☒ Verify operation of all other fans - the inlet and EPC cooling fans.
- ☒ Verify oven intake/outlet flap assembly is operating smoothly while heating and cooling the oven

Inlet and detector consumable replacement

- ☒ For the inlets installed, perform inlet maintenance as defined in the 7890 manual - "Maintaining Your GC" - for the inlet(s) installed.
- ☒ Replace the split vent trap cartridge filter on units with these inlets: Split/Splitless Capillary (SSL), Multi-Mode Inlet (MMI), Programmed Temperature Vaporizer (PTV), Volatiles Interface (VI).
- ☒ If the inlet system is used in Split Mode with viscous samples, inspect and clean the split vent tube on the inlet and flush or replace the tubing between the inlet and the split vent trap.
- ☒ If the GC includes a Flame Ionization Detector (FID), replace the jet. If the ignitor shows any buildup of sample or corrosion, replace the ignitor. Examine the FID collector and castle assemblies for contamination - clean as necessary.

Zero Sensors and Leak test

- ☒ Zero all pressure sensors per the procedure in the 7890 "Advanced User Guide".
- ☒ Perform inlet pressure decay test(s) as defined in the 7890 "Troubleshooting Manual". If the PM is done in preparation for an Operational Qualification, then the pressure decay test defined within that protocol can be used for the PM.
- ☒ Record if test passed or failed in the results table.

ALS Maintenance

- ☐ **Section NOT applicable**
- ☒ Check all cabling and configuration settings between GC, tray, and injectors.
 - ☒ Vacuum or remove any dust, especially around fans.
 - ☒ Check operation of all fans.
 - ☒ Check syringe for smooth plunger operation.
 - ☒ Check for smooth operation of the needle support – clean if necessary

Restore Instrument

- ☒ Restore the normal operating conditions or customer method using the Data System.
- ☒ Purge the system with carrier flow for 15 minutes
- ☒ Bake out the system, then restore the normal operating conditions
- ☒ After equilibration, check and record the post PM detector signal output values.
Results should be similar or lower than the detector outputs recorded prior to PM.
- ☐ Perform a chemical checkout. If this is a routine PM, inject the customer's sample using the ALS if applicable. This will act as a final checkout of both the ALS and the GC.

Note: If the PM Service is performed prior to a qualification service, then use the qualification procedure as a guide for final instrument set up and checkout.

Signature Page

Service Review

- ☒ Attach available reports/printouts of all tests to this documentation.
- ☒ Record the Preventive Maintenance service activity in the customer's records/logbook.
- ☒ Update/reset instrument maintenance counters as appropriate.
- ☒ Affix the PM sticker to the system or instrument logbook based on the customer's request.
- ☒ Complete the Service Engineer Comments section if there are additional comments.
- ☒ Review with the customer this service, parts replaced, and test results obtained.
- ☐ If the instrument firmware was updated, record the details of the change in the Service Engineer's Comments box or if necessary, in the customer's IQ records.
- ☐ Supply the customer with a copy of the Smart Alerts flyer.
- ☐ Describe Smart Alerts to the customer.
- ☐ Install Smart Alerts if requested.

7890 GC Test Results Table

Detector Signal Outputs	Before PM Service	After PM Service
Front detector output		
Back detector output		
AUX detector output		
Pressure decay test	Expected test result	Actual test result
Front inlet pressure decay test	Pass	Pass
Back inlet pressure decay test	Pass	Pass

7890 Parts List Table

The following kits are recommended for capillary and purged packed inlets. If this is a general PM and the customer has a preferred set of consumables, you may use the customer's consumables.

Part description	Part number	Product or model# where used	Quantity consumed
SSL Capillary Inlet PM kit, Splitless	5188-6497	7890A/B	1
SSL Capillary Inlet PM kit, split	5188-6496	7890A/B	1
SSL Capillary Ultra Inert Inlet Gold Seal with Washer	5190-6144	7890A/B	
SSL Capillary Ultra Inert Inlet Splitless Liner - Single taper with Glass Wool	5190-2293	7890A/B	
SSL Capillary Ultra Inert Inlet Low Pressure Drop Split Liner - with Glass Wool	5190-2295	7890A/B	
PP Inlet PM kit	5188-6498	7890A/B	
Split vent trap PM kit, single cartridge (for MMI, PTV & Vt)	5188-6495	7890A/B	
MMI Cleaning Kit	G3513-60820	7890A/B	
PTV Septumless Head Rebuild Kit	5182-9747	7890A/B	
PTV Septumless Head Teflon Guide	5182-9748	7890A/B	
Ignitor (glow plug) assembly with O-ring	19231-60680	7890A/B	
FID Collector Rebuild/Cleaning Kit	G1531-67000	7890A/B	
Standard .011-inch FID Jet for capillary FID base	G1531-80560	7890A/B	
High Temperature .018-inch FID Jet for capillary FID base	G1531-80620	7890A/B	
Standard .018-inch FID Jet for packed column with packed FID base	18710-20119	7890A/B	
Standard .011-inch FID Jet for capillary column with packed/adaptable FID base	19244-80560	7890A/B	
High Temperature .018-inch FID Jet for capillary column with packed/adaptable FID base	19244-80620	7890A/B	
NPD Jet, universal fit, .011-inch ID	G1534-80580	7890A/B	
NPD Jet, universal fit, .011-inch ID Extended tip	G1534-80590	7890A/B	
SSL Capillary Ultra Inert Inlet Gold Seal with Washer	5190-6144	7890A/B	
SSL Capillary Ultra Inert Inlet Splitless Liner - Single taper with Glass Wool	5190-2293	7890A/B	
**FID Collector Replacement Kit, if needed	G1531-67001	7890A/B	

Service Engineer Comments

If there are any specific points you wish to note as part of performing the service or other items of interest for the customer, please write include them in this box.

Service Completion

Service request number 6007017122 Date service completed 27 June 2024
Agilent signature Eaknarin P. Customer signature
Total number of pages in this document 8



Thermology Co., Ltd.

96/177-96/178 Moo 6, T. La-harn, A. Bangbuaathong, Nonthaburi 11110
Tel: 0 2191 6479 Fax: 0 2191 6480 website: www.thermology.co

NSC-TIS1-TIS17025
CALIBRATION 0109

CALIBRATION CERTIFICATE

Date of Issue	Jun 24, 2024	Cert No.	2472304
Site Calibration		Order No.	24080319

Customer SGS (Thailand) Limited.
1/209, 1/211 Moo 1, T. Ban Chang, A. Ban Chang Rayong 21130 Thailand.

Place of Calibration	Sample Area
1	1
2	2
3	3
4	4
5	5
6	6
7	7
8	8
9	9
10	10
11	11
12	12
13	13
14	14
15	15
16	16
17	17
18	18
19	19
20	20
21	21
22	22
23	23
24	24
25	25
26	26
27	27
28	28
29	29
30	30
31	31
32	32
33	33
34	34
35	35
36	36
37	37
38	38
39	39
40	40
41	41
42	42
43	43
44	44
45	45
46	46
47	47
48	48
49	49
50	50
51	51
52	52
53	53
54	54
55	55
56	56
57	57
58	58
59	59
60	60
61	61
62	62
63	63
64	64
65	65
66	66
67	67
68	68
69	69
70	70
71	71
72	72
73	73
74	74
75	75
76	76
77	77
78	78
79	79
80	80
81	81
82	82
83	83
84	84
85	85
86	86
87	87
88	88
89	89
90	90
91	91
92	92
93	93
94	94
95	95
96	96
97	97
98	98
99	99
100	100

Description	BOD Incubator

Model ICP450

Serial No. F721 0023

ID.No. 12022007

Date of Receipt Jun 20 2024

Date of Calibration Jun 20 2024

Environment

Temperature	(Nin) °C	(Max) °C
	25.3	27.1

Relative Humidity	(Min)	52.6	%RH	(Max)	59.6	%RH
-------------------	-------	------	-----	-------	------	-----

Calibration Method

WI-17: The reference thermometer was placed into the chamber and measurement was performed based on AS-2853. The temperature scale in use at this laboratory is the International Temperature Scale of 1990.

Standard

- 1) Data Acquisition with Sensor Model 34972A S/N. MY49010059, Certificate No. QR24-0874, Calibrated by Quality Reborn Co., Ltd., ONAC Calibration No. 0292, Due Date Apr 24, 2025.

This certificate is traceable to SI unit.

This certificate is issued in accordance with the conditions of Thermology Laboratory. The traceability to recognised national standard and the unit of measurement realised at corresponding national standard laboratory. This certificate may not be reproduced other than in full except with the prior written approval of laboratory.



ARCHEMICA

Certificate of Calibration

Aquion RFIC: Anion System (ID#1054)

This certificate is to verify that instrument below are calibrated
by

Archemica Lab Co., Ltd.

Aquion
S/N 220380025AS-DV
S/N 2203880170

For

SGS (Thailand) Limited (Rayong Branch).



ARCHEMICA LAB
บริษัท อาร์เคมีกา แล็บ จำกัด
ARCHEMICA LAB CO., LTD.

Operator Signature: _____
Date: 15 / Nov / 2023

(Mr. Itsaraphap Bumrungeam)

Applications Chemist

CALIBRATION CERTIFICATE

Date of Issue
 Site Calibration

Jun 24, 2024

Cert No.
 Order No.

24/2304
 24060319

Results (without adjustment)

Cal Point (°C)	UUC Setting (°C)	UUC Reading (°C)	Reference Thermometer (°C)	Stability \pm (°C)	Uniformity (°C)	Uncertainty \pm (°C)
20.0	20.0	20.0	Position 1	0.259	0.379	0.44
			Position 2			
			Position 3			
			Position 4			
			Position 5			
			Position 6			
			Position 7			
			Position 8			
			Position 9			

The stability and uniformity was taken into account in the measurement uncertainty stated.

The above results are valid exclusively for calibration samples as mentioned in the report.

The reported expanded uncertainty is based on a standard uncertainty multiplied by a coverage factor $k=2$, providing a level of confidence of approximately 95%. The uncertainty evaluation has been carried out in accordance with ONAC requirements.

APPROVED SIGNATORY :

☒ MR. PRAJUCKPETCH THONGSOOKCHOTE

☒ MR. DAMRONG Mulsing

☐ MR. JATURAPAT THONGSOOKCHOTE

CALIBRATION CERTIFICATE

Date of Issue
 Site Calibration

Jun 24, 2024

Cert No.
 Order No.

24/2304
 24060319

Results (without adjustment)

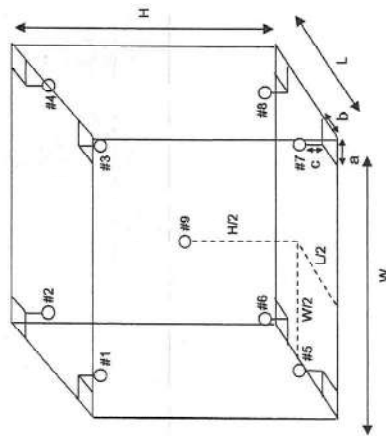

Position of reference thermometers were placed

Note.

- 1). Dimension (W x L x H) is 104 x 60 x 72 cm
- 2). Stability - greatest one half of difference between max peak and min peak of each reference probe measured temperature obtained during the calibration interval.
- 3). Uniformity - the maximum difference of measured temperatures at any sensors and the measured temperature at the reference location which are observed at the same time or at as close an observation time as possible to determine the temperature pattern or homogeneity within the chamber under steady state conditions. The reference sensor should preferably be located at the geometric center of the chamber.



Thermology Co., Ltd.

96/177-96/178 Moo 6, T. La-harn, A. Bangbuahtong, Nonthaburi 11110
Tel: 0 2191 6479 Fax: 0 2191 6480 website: www.thermology.co

NSC-TISI-TISI7025
CALIBRATION 0109

CALIBRATION CERTIFICATE

Jun 24, 2024

Date of Issue
Site Calibration

Cert No.	24/2306
Order No.	24060319

Customer SGS (Thailand) Limited.
1/209, 1/211 Moo 1, T. B.

Place of Calibration
Hot Lab[illegible]

Model UF110

Serial No. B415.2321

D.No. O2016001

Date of Receipt Jun 20, 2024

Date of Calibration Jun 20, 2024

Environment

Temperature	(Min) °C	(Max) °C
	29.7	31.3

Relative Humidity	(Min)	60.7	%RH	(Max)	67.5	%RH
-------------------	-------	------	-----	-------	------	-----

Calibration Method

NI-17: The reference thermometer was placed into the chamber and measurement was performed based on AS-2853. The temperature scale in use at this laboratory is the International Temperature Scale of 1990.

Standard

1) Data Acquisition with Sensor Model 34972A S/N. NY49007789, Certificate No. QR24-C186, Calibrated by Quality Reborn Co., Ltd., ONAC Calibration No. 0292. Due Date Jan 23, 2025.

This certificate is traceable to SI unit.

Page 1 of 5

This certificate is issued in accordance with the conditions of Thermology Laboratory. The traceability to recognised national standard and the unit of measurement realised at corresponding national standard laboratory. This certificate may not be reproduced other than in full except with the prior written approval of laboratory.

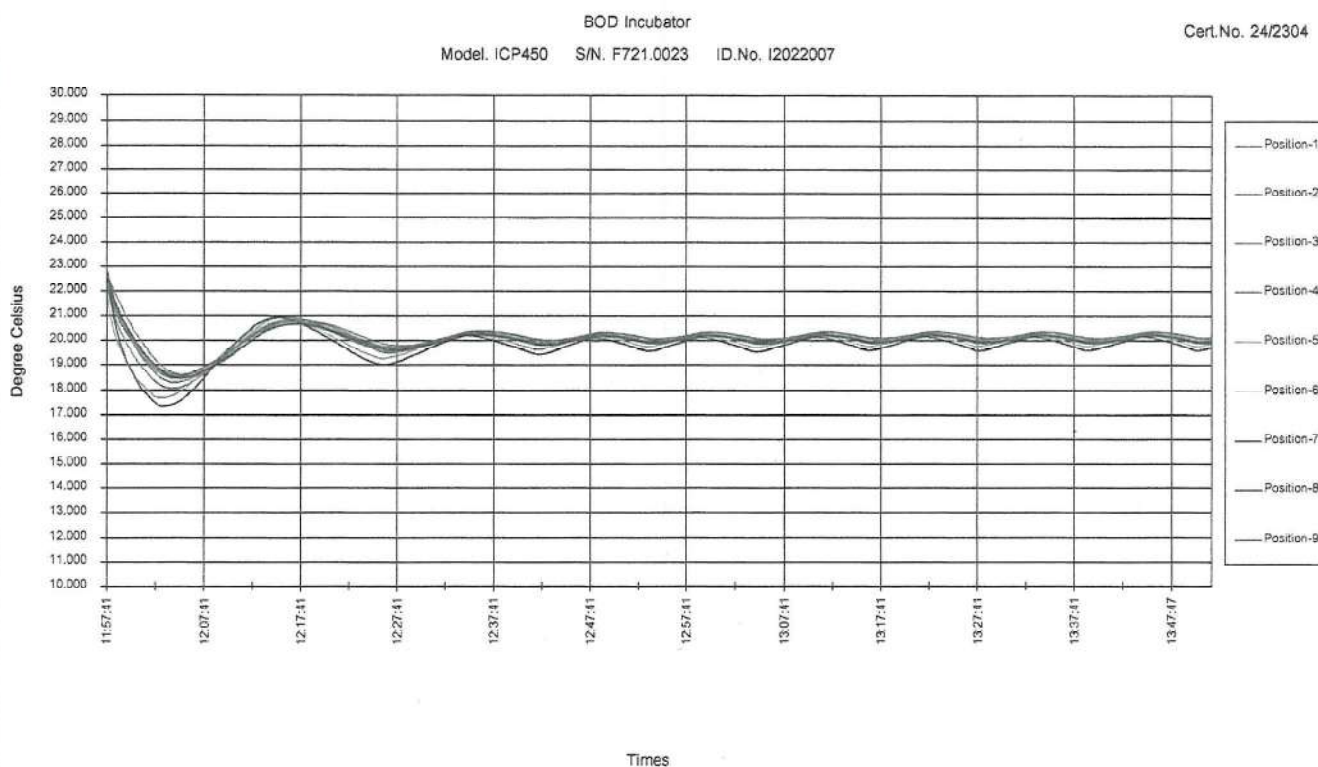

CALIBRATION CERTIFICATE

Date of Issue

Jun 24, 2024

Cert No.

24/2306

Order No.

24060319

Site Calibration

Results (without adjustment)

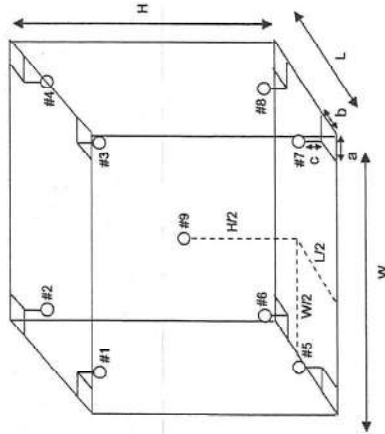

Position of reference thermometers were placed

Note.

- 1). Dimension (W x L x H) is 56 x 40 x 48 cm
- 2). Stability - greatest one half of difference between max peak and min peak of each reference probe measured temperature obtained during the calibration interval.
- 3). Uniformity - the maximum difference of measured temperatures at any sensors and the measured temperature at the reference location which are observed at the same time or at as close an observation time as possible to determine the temperature pattern or homogeneity within the chamber under steady state conditions. The reference sensor should preferably be located at the geometric center of the chamber.

D.N.

CALIBRATION CERTIFICATE

Date of Issue

Jun 24, 2024

Cert No.

24/2306

Order No.

24060319

Site Calibration

Results (without adjustment)

Cal Point (°C)	UUC Setting (°C)	UUC Reading (°C)	Reference Thermometer (°C)	Stability ±(°C)	Uniformity (°C)	Uncertainty ±(°C)
85.0	85.0	85.0	Position 1	85.202	0.069	0.32
			Position 2	85.059		
			Position 3	85.432		
			Position 4	85.042		
			Position 5	85.079		
			Position 6	84.939		
			Position 7	85.155		
			Position 8	85.116		
			Position 9	84.988		

Cal Point (°C)	UUC Setting (°C)	UUC Reading (°C)	Reference Thermometer (°C)	Stability ±(°C)	Uniformity (°C)	Uncertainty ±(°C)
104.0	104.0	104.0	Position 1	104.224	0.098	0.35
			Position 2	104.060		
			Position 3	104.495		
			Position 4	103.960		
			Position 5	104.052		
			Position 6	103.866		
			Position 7	104.167		
			Position 8	104.179		
			Position 9	103.928		

D.N.

CALIBRATION CERTIFICATE

Date of Issue Jun 24, 2024
 Site Calibration
 Cert No. 24/2306
 Order No. 24060319

Results (without adjustment)

Cal Point (°C)	UUC Setting (°C)	UUC Reading (°C)	Reference Thermometer (°C)	Stability \pm (°C)	Uniformity (°C)	Uncertainty \pm (°C)
150.0	150.0	150.0	Position 1	0.170	1.129	0.44
			Position 2			
			Position 3			
			Position 4			
			Position 5			
			Position 6			
			Position 7			
			Position 8			
			Position 9			

Cal Point (°C)	UUC Setting (°C)	UUC Reading (°C)	Reference Thermometer (°C)	Stability \pm (°C)	Uniformity (°C)	Uncertainty \pm (°C)
180.0	180.0	180.0	Position 1	0.209	1.382	0.51
			Position 2			
			Position 3			
			Position 4			
			Position 5			
			Position 6			
			Position 7			
			Position 8			
			Position 9			

CALIBRATION CERTIFICATE

Date of Issue Jun 24, 2024
 Site Calibration
 Cert No. 24/2306
 Order No. 24060319

The stability and uniformity was taken into account in the measurement uncertainty stated.
 The above results are valid exclusively for calibration samples as mentioned in the report.
 The reported expanded uncertainty is based on a standard uncertainty multiplied by a coverage factor k=2, providing a level of confidence of approximately 95%. The uncertainty evaluation has been carried out in accordance with ONAC requirements.

APPROVED SIGNATORY : 
☐ MR. PRAJUCKPETCH THONGSOOKCHOTE
☒ MR. DAMRONG Mulsing
☐ MR. JATURAPAT THONGSOOKCHOTE

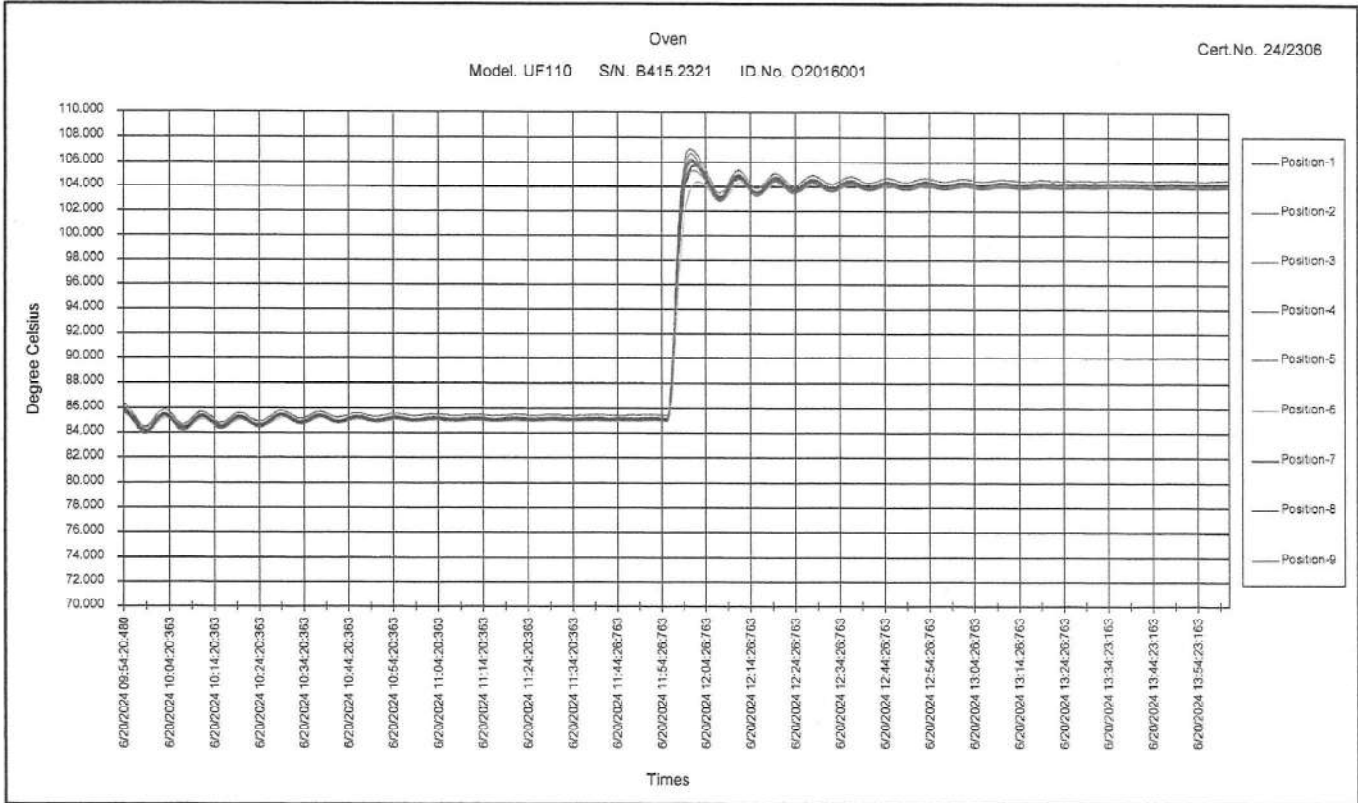
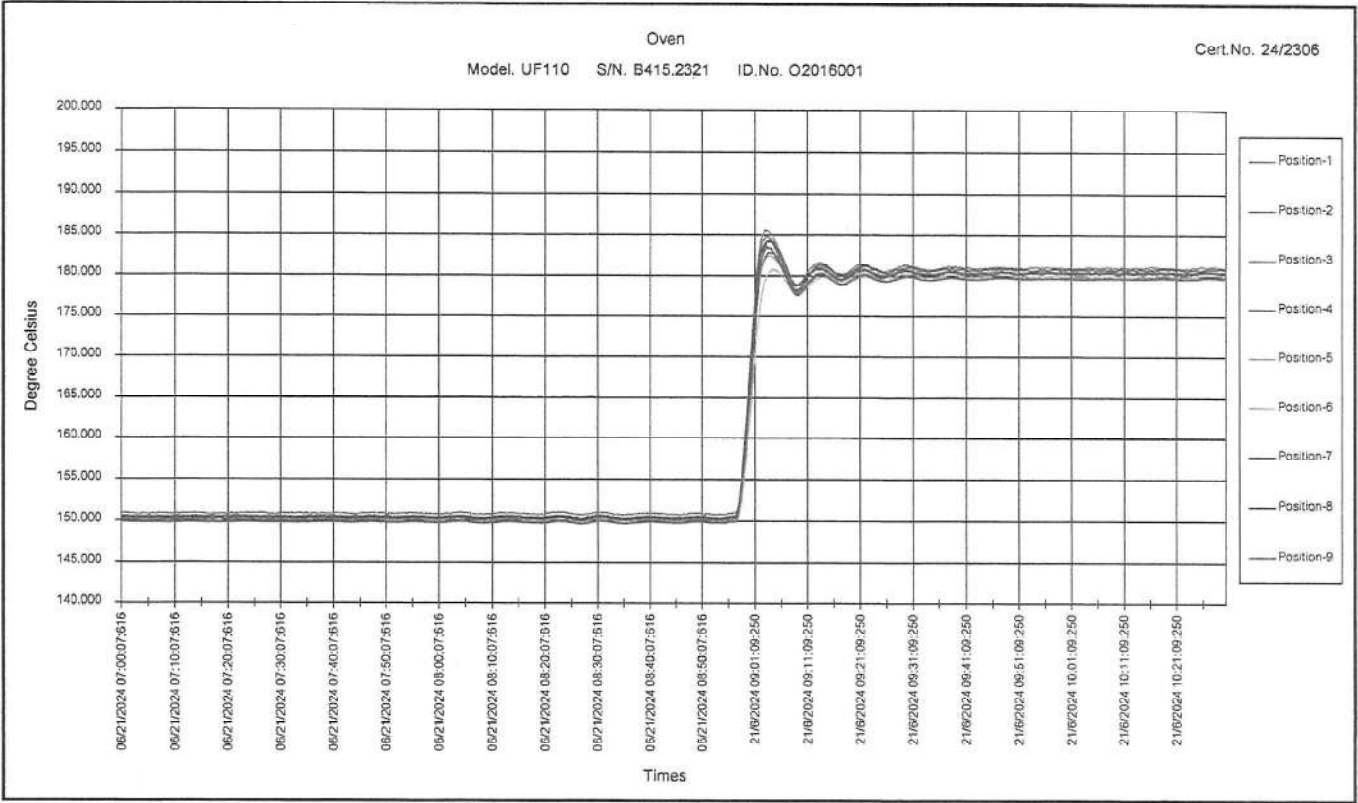



TECHNOLOGY PROMOTION ASSOCIATION (THAILAND-JAPAN)
CORPORATE SERVICES 3: EQUIPMENT CALIBRATION AND TESTING SERVICES
534/4 PATTANAKARN ROAD SOI 18, SUANLUANG, SUANLUANG BANGKOK 10250
TEL.0-2717-3000-29 FAX.0-2719-9484



Certificate of Calibration

Cert.No.: 24CH568
Page.: 1 of 3

Equipment : pH / Conductivity Meter
Manufacturer : Mettler Toledo
Model : SZ13
Serial No. : B902060027
ID No. : P2019019
Condition As-Received: Used Item
Received Date : 14 May 2024
Calibration Date : 15 May 2024
Reference : 2405-0423WSC-1
Submitted by : SGS (Thailand) Limited
1/209, 1/211 Moo 1, T.Ban Chang,
A.Ban Chang, Rayong 21130
Ambient Temperature : (25 ± 2.5) °C
Relative Humidity : (50 ± 15) %
Calibration Procedure : In - house method :
- CP-CH5 by direct measurement with DC voltage
standard and direct measurement with
certified reference material (CRM)
- CP-CH8 by comparison with temperature standard

Calibrated by : Warakorn Lerngagrakul

Approved by : _____
Approved Signatory

() Unnophol Harachai
() Potpan Palim
(✓) Sathip Meangmai

Issue Date : 17 May 2024

The Uncertainties are for a confidence probability of approximately 95%

This certificate may not be reproduced other than in full, except with the prior written
Approval of the head of Corporate Services 3: Equipment Calibration and Testing Services.



Cert.No.: 24CH568
Page.: 2 of 3

Condition of this calibration result

1. Reference Standard Instrument

Instrument

	Serial No.	ID No.	Cert. No.	Due Date
1) Document Process Calibrator	54030049	130RC116	23E2802	27 Aug 2024
2) Ref. Standard Thermometer	4982054	110RC044	23I908	26 July 2024

This certification is traceable to the International System of Unit maintained through:-

- Technology Promotion Association (Thailand-Japan)
: The measurement results are traceable to SI through CPA chem Ltd.,
ANSI-ASQ National Accreditation Board, Accredited No. AR-1835

2. Certified Reference Materials

Buffer Solution	Manufacturer	Lot No.	Exp. date
pH 1.679	CPA chem	823319	20 Jun 2024
pH 4.008	CPA chem	970851	25 Apr 2026
pH 6.986	CPA chem	970852	25 Apr 2026
pH 9.997	CPA chem	970853	25 Apr 2025

3. This certificate is valid only to the item calibrated on date and place of calibration.

Calibration Results

Function : mV Measurement

Performing standard curve by Document Process Calibrator at pH (1.7,4.7,10)

Unit Under Calibration	Nominal Value	Standard Voltage Input	Actual Reading		Uncertainty of Measurement (\pm mV)	Coverage factor k
			mV	pH		
pH Meter S/N.: B902060027	pH	mV				
	1.680	314.73	314.5	1.680	0.058	2.00
	4.000	177.48	177.4	4.000	0.058	2.00
	7.000	0.00	0.0	7.000	0.058	2.00
	10.000	-177.48	-177.4	10.000	0.058	2.00

Verification COD Reactor

Equipment Name
Serial No.
Reference Standard
Calibration Date

DB Block Heater Digital
000827-A
Thermocouple Type K
01/03/2024

Temperature Ver
Model
Certificate No.
Next Cal. Date

150±2 °C
DB 200/3
214272
01/03/25

Middle			Hole 1			Hole 2			Hole 3		
NO.	Result	Temp. °C	NO.	Result	Temp. °C	NO.	Result	Temp. °C	NO.	Result	Temp. °C
1	149.0	-0.26	148.7	1	150.0	-0.26	149.7	1	150.2	-0.26	149.9
2	149.1	-0.26	148.8	2	150.7	-0.26	150.4	2	150.7	-0.26	150.4
3	149.1	-0.26	148.8	3	150.8	-0.26	150.5	3	150.3	-0.26	150.0
Mean			Mean			Mean			Mean		
SD			SD			SD			SD		
%RSD			%RSD			%RSD			%RSD		

Hole 4				Hole 5				Hole 6			
NO.	Result		NO.	Result		NO.	Result				
	Temp. °C	Temp/Corr.		Temp. °C	Temp/Corr.		Temp. °C	Temp/Corr.			
1	148.6	-0.26	148.3	1	148.6	-0.26	148.3	1	148.7	-0.26	148.4
2	149.1	-0.26	148.8	2	149.1	-0.26	148.8	2	148.6	-0.26	148.3
3	149.1	-0.26	148.8	3	149.2	-0.26	148.9	3	148.6	-0.26	148.3
Mean			148.67	Mean			148.71	Mean			148.37
SD			0.289	SD			0.321	SD			0.058
%RSD			0.194	%RSD			0.216	%RSD			0.039

Hole 7				Hole 8				Hole 9			
NO.	Result			NO.	Result			NO.	Result		
	Temp. °C	Clarity	Temp/Clarity		Temp. °C	Clarity	Temp/Clarity		Temp. °C	Clarity	Temp/Clarity
1	148.8	-0.26	148.5	1	148.7	-0.26	148.4	1	148.6	-0.26	148.3
2	148.6	-0.26	148.3	2	148.6	-0.26	148.3	2	148.9	-0.26	148.6
3	148.6	-0.26	148.3	3	148.9	-0.26	148.6	3	148.6	-0.26	148.3
Mean			148.41	Mean			148.47	Mean			148.44
SD			0.115	SD			0.153	SD			0.173
%RSD			0.078	%RSD			0.103	%RSD			0.117

Hole 10				Hole 11				Hole 12			
NO.	Result		NO.	Result		NO.	Result				
	Temp. °C	Temp/Corr.		Temp. °C	Temp/Corr.		Temp. °C	Temp/Corr.			
1	150.1	-0.26	149.8	1	150.0	-0.26	149.7	1	149.9	-0.26	149.6
2	150.6	-0.26	150.3	2	150.6	-0.26	150.3	2	150.5	-0.26	150.2
3	151.5	-0.26	151.2	3	151.0	-0.26	150.7	3	150.9	-0.26	150.6
Mean			150.47	Mean			150.27	Mean			150.17
SD			0.709	SD			0.503	SD			0.503
%RSD			0.471	%RSD			0.335	%RSD			0.335

Verified By Sukanta K. Approved By Phanmpha S.

Confidential - Not to be photocopied except by permission of the Laboratory Quality Manager or nominee.

Verification COD Reactor

Equipment Name
Serial No.
Reference Standard
Calibration Date

DB Block Heater Digital
000827-A
Thermocouple Type K
01/03/2024

Temperature Ver
Model
Certificate No.
Next Cal. Date

150±2 °C
DB 200/3
214272
01/03/25

Left			Hole 1			Hole 2			Hole 3		
NO.	Result	Temp. °C	NO.	Result	Temp. °C	NO.	Result	Temp. °C	NO.	Result	Temp. °C
1	148.6	-0.26	148.3	1	148.8	-0.26	148.5	1	149.0	-0.26	148.7
2	148.7	-0.26	148.4	2	148.7	-0.26	148.4	2	148.8	-0.26	148.5
3	148.6	-0.26	148.3	3	148.6	-0.26	148.3	3	148.9	-0.26	148.6
Mean			Mean			Mean			Mean		
SD			SD			SD			SD		
%RSD			%RSD			%RSD			%RSD		

Hole 4				Hole 5				Hole 6																																																																	
NO.	Result		Temp. °C	NO.	Result		Temp. °C	NO.	Result		Temp. °C																																																														
	Corr.	Temp/Corr.			1	148.3			-0.26	148.0		1	148.4	-0.26	148.1	1	148.4	-0.26	148.1	2	148.3	-0.26	148.0	2	148.3	-0.26	148.0	2	148.4	-0.26	148.1	3	148.3	-0.26	148.0	3	148.3	-0.26	148.0	3	148.3	-0.26	148.0	Mean			148.04	Mean			148.07	Mean			148.11	SD			0.000	SD			0.058	SD			0.058	%RSD			0.000	%RSD	
1	148.3	-0.26	148.0	1	148.4	-0.26	148.1	1	148.4	-0.26	148.1																																																														
2	148.3	-0.26	148.0	2	148.3	-0.26	148.0	2	148.4	-0.26	148.1																																																														
3	148.3	-0.26	148.0	3	148.3	-0.26	148.0	3	148.3	-0.26	148.0																																																														
Mean			148.04	Mean			148.07	Mean			148.11																																																														
SD			0.000	SD			0.058	SD			0.058																																																														
%RSD			0.000	%RSD			0.039	%RSD			0.039																																																														

Hole 7				Hole 8				Hole 9																																																																	
NO.	Result		Temp. °C	NO.	Result		Temp. °C	NO.	Result		Temp. °C																																																														
	Temp. °C	Temp/Corr.			1	148.4			-0.26	148.1		1	148.3	-0.26	148.0	1	148.5	-0.26	148.2	2	148.3	-0.26	148.0	2	148.3	-0.26	148.0	2	148.3	-0.26	148.0	3	148.3	-0.26	148.0	3	148.3	-0.26	148.0	3	148.3	-0.26	148.0	Mean			148.07	Mean			148.04	Mean			148.11	SD			0.058	SD			0.000	SD			0.115	%RSD			0.039	%RSD	
1	148.4	-0.26	148.1	1	148.3	-0.26	148.0	1	148.5	-0.26	148.2																																																														
2	148.3	-0.26	148.0	2	148.3	-0.26	148.0	2	148.3	-0.26	148.0																																																														
3	148.3	-0.26	148.0	3	148.3	-0.26	148.0	3	148.3	-0.26	148.0																																																														
Mean			148.07	Mean			148.04	Mean			148.11																																																														
SD			0.058	SD			0.000	SD			0.115																																																														
%RSD			0.039	%RSD			0.000	%RSD			0.078																																																														

Hole 10				Hole 11				Hole 12			
NO.	Result		NO.	Result		NO.	Result				
	Temp. °C	Temp/Corr.		Temp. °C	Temp/Corr.		Temp. °C	Temp/Corr.			
1	148.4	-0.26	148.1	1	148.5	-0.26	148.2	1	148.5	-0.26	148.2
2	148.3	-0.26	148.0	2	148.4	-0.26	148.1	2	148.4	-0.26	148.1
3	148.3	-0.26	148.0	3	148.3	-0.26	148.0	3	148.3	-0.26	148.0
Mean			Mean			Mean					
SD			SD			SD					
%RSD			%RSD			%RSD					

Verified By Sukanta K. Approved By Phanmpha S.

Confidential - Not to be photocopied except by permission of the Laboratory Quality Manager or nominee.

สรุปผลการ Verify

Set Temp. ที่ 156.5 องศาเซลเซียส ฆ่าไ보 Temp. อยู่ในช่วง 148 - 150 องศาเซลเซียส

Verified By Sakund K. Approved By Phampha S.

Confidential - Not to be photocopied except by permission of the Laboratory Quality Manager or nominee.

ภาคผนวก จ

สำเนาหนังสืออนุญาตขึ้นทะเบียนห้องปฏิบัติการวิเคราะห์เอกชน



ที่ อก ๐๓๐๐/๑๖๐๓๓

กรมโรงงานอุตสาหกรรม
ถนนพระรามที่ ๖ แขวงทุ่งพญาไท
เขตราชเทวี กรุงเทพฯ ๑๐๕๐๐

๑ พฤศจิกายน ๒๕๖๕

เรื่อง ค่ออายุหนังสือรับขึ้นทะเบียนห้องปฏิบัติการวิเคราะห์เอกชน

เรียน กรรมการผู้จัดการ บริษัท เอสจีเอส (ประเทศไทย) จำกัด (สาขาระยอง)

อ้างถึง คำขอต่ออายุของห้องปฏิบัติการวิเคราะห์เอกชน ลงวันที่ ๑๒ กันยายน ๒๕๖๕

สิ่งที่ส่งมาด้วย เอกสารแนบท้ายหนังสือรับขึ้นทะเบียนห้องปฏิบัติการวิเคราะห์เอกชน

บริษัท เอสจีเอส (ประเทศไทย) จำกัด (สาขาระยอง) จำนวน ๒๒ แผน

ตามหนังสือที่อ้างถึง บริษัท เอสจีเอส (ประเทศไทย) จำกัด (สาขาระยอง) ขอต่ออายุหนังสือ
รับขึ้นทะเบียนห้องปฏิบัติการวิเคราะห์เอกชน เลขทะเบียน ๖-๑๙๙๙ สถานที่ตั้งเลขที่ ๑/๒๐๔ และ ๑/๒๑๑ หมู่ที่ ๑
ตำบลบ้านฉาง อำเภอบ้านฉาง จังหวัดระยอง ต่อกรมโรงงานอุตสาหกรรม นับ

กรมโรงงานอุตสาหกรรมพิจารณาแล้ว ให้บริษัท เอสจีเอส (ประเทศไทย) จำกัด (สาขาระยอง)
ต่ออายุหนังสือรับขึ้นทะเบียนห้องปฏิบัติการวิเคราะห์เอกชน โดยมีองค์ประกอบดังนี้

ก. ผู้ควบคุมดูแลห้องปฏิบัติการวิเคราะห์

- ๑) นางสาวสายใจ เรืองสวัสดิ์ ทะเบียนเลขที่ ๖-๑๙๙๙-จ-๐๐๐๑
- ๒) นางสาวพรพริมา สมจิตต์ ทะเบียนเลขที่ ๖-๑๙๙๙-จ-๐๐๐๒
- ๓) นายณัฐวัฒน์ ศิริโชติ ทะเบียนเลขที่ ๖-๑๙๙๙-จ-๐๐๐๓
- ๔) นายภาณุกร สุนทรวิภาด ทะเบียนเลขที่ ๖-๑๙๙๙-จ-๐๐๐๔
- ๕) นายพหลิน ยมนา ทะเบียนเลขที่ ๖-๑๙๙๙-จ-๐๐๐๕

ข. เจ้าหน้าที่ประจำห้องปฏิบัติการวิเคราะห์

- ๑) นางสาวกนิษฐา ปิติโชติชัย ทะเบียนเลขที่ ๖-๑๙๙๙-จ-๐๐๐๑
- ๒) นายกรวิณ เสงี่ยมงาม ทะเบียนเลขที่ ๖-๑๙๙๙-จ-๐๐๐๒
- ๓) นายเสกสรรค์ กลั่นเกษร ทะเบียนเลขที่ ๖-๑๙๙๙-จ-๐๐๐๓
- ๔) นายวัชรรัฐ ถิ่นสี ทะเบียนเลขที่ ๖-๑๙๙๙-จ-๐๐๐๔
- ๕) นายศุภฤกษ์ คล่องเจริญกิจ ทะเบียนเลขที่ ๖-๑๙๙๙-จ-๐๐๐๕
- ๖) นางสาวพินิตา วรรณบุตร ทะเบียนเลขที่ ๖-๑๙๙๙-จ-๐๐๐๖
- ๗) นายสุรศักดิ์ อุดมบุล ทะเบียนเลขที่ ๖-๑๙๙๙-จ-๐๐๐๗
- ๘) นายสมบัติ เกตขุนทด ทะเบียนเลขที่ ๖-๑๙๙๙-จ-๐๐๐๘
- ๙) นายณวัฒน์ ชัยเลิศ ทะเบียนเลขที่ ๖-๑๙๙๙-จ-๐๐๐๙
- ๑๐) นายวินิจ ขวัญดี ทะเบียนเลขที่ ๖-๑๙๙๙-จ-๐๐๑๐
- ๑๑) นายอนันต์กร นันทแสง ทะเบียนเลขที่ ๖-๑๙๙๙-จ-๐๐๑๑
- ๑๒) นายณัฐพล ตาปราบ ทะเบียนเลขที่ ๖-๑๙๙๙-จ-๐๐๑๒

๑๓) นายเฉลิมวุฒิ...

-๒-

- ๑๓) นายเฉลิมวุฒิ ภูนิคม ทะเบียนเลขที่ ๖-๑๙๙๙-จ-๐๐๑๓
- ๑๔) นายกรวิชัย มาลากุล ณ.อยุธยา ทะเบียนเลขที่ ๖-๑๙๙๙-จ-๐๐๑๔
- ๑๕) นายวีระเดช คนแรง ทะเบียนเลขที่ ๖-๑๙๙๙-จ-๐๐๑๕
- ๑๖) นายพัลลภ ศรีธนาบุญ ทะเบียนเลขที่ ๖-๑๙๙๙-จ-๐๐๑๖
- ๑๗) นายปริดา เก่งพุ่ม ทะเบียนเลขที่ ๖-๑๙๙๙-จ-๐๐๑๗
- ๑๘) นางสาวณิษฐา โต๊ะเจ ทะเบียนเลขที่ ๖-๑๙๙๙-จ-๐๐๑๘
- ๑๙) นายสาธิต ทองรงค์ยุติ ทะเบียนเลขที่ ๖-๑๙๙๙-จ-๐๐๑๙
- ๒๐) นายศุภชัย พิชาประเสริฐ ทะเบียนเลขที่ ๖-๑๙๙๙-จ-๐๐๒๐
- ๒๑) นายภูรินทร์ ทิพย์จิต ทะเบียนเลขที่ ๖-๑๙๙๙-จ-๐๐๒๑
- ๒๒) นายชัชวาล รื่นเหลย ทะเบียนเลขที่ ๖-๑๙๙๙-จ-๐๐๒๒
- ๒๓) นายนิรุต พงษ์วิริยไชย ทะเบียนเลขที่ ๖-๑๙๙๙-จ-๐๐๒๓
- ๒๔) นางสาวสุภาวดา เกตุส่องแสง ทะเบียนเลขที่ ๖-๑๙๙๙-จ-๐๐๒๔
- ๒๕) นายโอฬาร บุญพันธ์ ทะเบียนเลขที่ ๖-๑๙๙๙-จ-๐๐๒๕
- ๒๖) นายเม้งแมน ศิริโชติ ทะเบียนเลขที่ ๖-๑๙๙๙-จ-๐๐๒๖
- ๒๗) นายกิตติคุณ ทาสีเพชร ทะเบียนเลขที่ ๖-๑๙๙๙-จ-๐๐๒๗
- ๒๘) นายแทวเลิด ศรีแมน ทะเบียนเลขที่ ๖-๑๙๙๙-จ-๐๐๒๘
- ๒๙) นายพนรัตน์ จำปาแพง ทะเบียนเลขที่ ๖-๑๙๙๙-จ-๐๐๒๙
- ๓๐) นายสุริยะ ศรีใหม่ ทะเบียนเลขที่ ๖-๑๙๙๙-จ-๐๐๓๐
- ๓๑) นางสาวสิริรัตน์ แซ่ลิ้ม ทะเบียนเลขที่ ๖-๑๙๙๙-จ-๐๐๓๑
- ๓๒) นางสาวหทัยรัตน์ ถิ่นสี ทะเบียนเลขที่ ๖-๑๙๙๙-จ-๐๐๓๒

ค. ขอขยาสารมลพิษที่ได้รับขึ้นทะเบียนให้วิเคราะห์ในน้ำเสีย จำนวน ๕๔ รายการ
น้ำได้ต้น จำนวน ๑๒๓ รายการ อากาศเสีย (ปล่องระบาศ) จำนวน ๒๘ รายการ สิ่งปฏิกูลหรือวัสดุที่ไม่ใช้แล้ว
จำนวน ๓๗ รายการ และดิน จำนวน ๑๒๓ รายการ รวมทั้งสิ้นจำนวน ๓๕๕ รายการ ตามสิ่งที่ส่งมาด้วย

หนังสือฉบับนี้จะหมดอายุในวันที่ ๑๒ ตุลาคม ๒๕๖๘ หากประสงค์จะต่ออายุหนังสือ
รับขึ้นทะเบียนห้องปฏิบัติการวิเคราะห์เอกชน ให้ยื่นคำขอต่ออายุพร้อมเอกสารประกอบการต่ออายุโรงงาน
อุตสาหกรรมภายใน ๓๐ วัน ก่อนวันสิ้นสุดของหนังสือขึ้นทะเบียนห้องปฏิบัติการวิเคราะห์เอกชน ซึ่งคำขอ
ต่ออายุทั้งกล่าวขอรับได้ที่กรมโรงงานอุตสาหกรรม ทั้งนี้ สามารถยื่นคำขอผ่านระบบอิเล็กทรอนิกส์ได้ทั้งนำ
เว็บไซต์กรมโรงงานอุตสาหกรรม ตาม QR Code ห้าหนังสือ

จึงเรียนมาเพื่อทราบ

ขอแสดงความนับถือ

(นายทวี อาพาพันธ์)

ผู้อำนวยการศูนย์วิจัยและเตือนภัยมลพิษโรงงานภาคตะวันออก
ปฏิบัติการตามแผนปฏิบัติการโรงงานอุตสาหกรรม

ศูนย์วิจัยและเตือนภัยมลพิษโรงงานภาคตะวันออก
โทร. ๐ ๓๓๑๓ ๖๐๕๕ ต่อ ๕๐๐๑-๒
ไปรษณีย์อิเล็กทรอนิกส์ eivw@diw.mail.go.th



"อุตสาหกรรมก้าวไกล ประเทศไทยก้าวหน้า ร่วมกันพัฒนา อุตสาหกรรมสีเขียว"



เอกสารแนบท้ายหนังสือรับต่ออายุขึ้นทะเบียนห้องปฏิบัติการวิเคราะห์เอกชน

บริษัท เอสซีเอส (ประเทศไทย) จำกัด (สาขาระยอง)

เลขทะเบียน ๖-๑๔๗

ที่ อก ๐๓๒๐/๑๖๐๑๑

ลงวันที่ ๑ พฤศจิกายน ๒๕๖๔

ขอข่ายสารเคมีที่ได้รับขึ้นทะเบียนจากกรมโรงงานอุตสาหกรรม จำนวน ๓๕๕ รายการ

น้ำเสีย จำนวน 44 รายการ

ลำดับที่	สารเคมี	วิธีวิเคราะห์
1	Aldrin	Liquid-Liquid Extraction, Gas Chromatographic Method ^(a)
2	Arsenic	Digestion, Inductively Coupled Plasma Method ^(a)
3	Barium	Digestion, Inductively Coupled Plasma Method ^(a)
4	α-BHC	Liquid-Liquid Extraction, Gas Chromatographic Method ^(a)
5	β-BHC	Liquid-Liquid Extraction, Gas Chromatographic Method ^(a)
6	δ-BHC	Liquid-Liquid Extraction, Gas Chromatographic Method ^(a)
7	γ-BHC	Liquid-Liquid Extraction, Gas Chromatographic Method ^(a)
8	Biochemical Oxygen Demand	5-Day BOD Test, Membrane Electrode Method ^(a)
9	Cadmium	Digestion, Inductively Coupled Plasma Method ^(a)
10	Chemical Oxygen Demand	Closed Reflux, Titrimetric Method ^(a)
11	Chlordane	Liquid-Liquid Extraction, Gas Chromatographic Method ^(a)
12	Color	ADMI Weighted – Ordinate Spectrophotometric Method ^(a)
13	Copper	Digestion, Inductively Coupled Plasma Method ^(a)
14	Cyanide	Distillation, Colorimetric Method ^(a)
15	p,p'-DDD	Liquid-Liquid Extraction, Gas Chromatographic Method ^(a)
16	p,p'-DDE	Liquid-Liquid Extraction, Gas Chromatographic Method ^(a)
17	o,p'-DDT	Liquid-Liquid Extraction, Gas Chromatographic Method ^(a)
18	p,p'-DDT	Liquid-Liquid Extraction, Gas Chromatographic Method ^(a)
19	Dieldrin	Liquid-Liquid Extraction, Gas Chromatographic Method ^(a)

-๖-

ลำดับที่	สารเคมี	วิธีวิเคราะห์
20	Endosulfan I	Liquid-Liquid Extraction, Gas Chromatographic Method ^(a)
21	Endosulfan II	Liquid-Liquid Extraction, Gas Chromatographic Method ^(a)
22	Endosulfan Sulfate	Liquid-Liquid Extraction, Gas Chromatographic Method ^(a)
23	Endrin	Liquid-Liquid Extraction, Gas Chromatographic Method ^(a)
24	Endrin Aldehyde	Liquid-Liquid Extraction, Gas Chromatographic Method ^(a)
25	Formaldehyde	Distillation, Colorimetric Method ^(a)
26	Heptachlor	Liquid-Liquid Extraction, Gas Chromatographic Method ^(a)
27	Heptachlor Epoxide	Liquid-Liquid Extraction, Gas Chromatographic Method ^(a)
28	Hexavalent Chromium	Filtration, Colorimetric Method ^(a)
29	Lead	Digestion, Inductively Coupled Plasma Method ^(a)
30	Manganese	Digestion, Inductively Coupled Plasma Method ^(a)
31	Mercury	Digestion, Cold-Vapor Atomic Absorption Spectrometric Method ^(a)
32	Methoxychlor	Liquid-Liquid Extraction, Gas Chromatographic Method ^(a)
33	Nickel	Digestion, Inductively Coupled Plasma Method ^(a)
34	Oil and Grease	Liquid-Liquid, Partition-Gravimetric Method ^(a)
35	pH	Electrometric Method ^(a)
36	Phenols	Distillation, Direct Photometric Method ^(a)
37	Selenium	Digestion, Inductively Coupled Plasma Method ^(a)
38	Temperature	Field Method ^(a)
39	Total Chromium	Digestion, Inductively Coupled Plasma Method ^(a)
40	Total Dissolved Solids	Dried at 180 °C ^(a)
41	Total Kjeldahl Nitrogen	Digestion, Distillation, Titrimetric Method ^(a)
42	Total Suspended Solids	Dried at 103-105 °C ^(a)
43	Trivalent Chromium	Digestion, Inductively Coupled Plasma Method; Filtration, Colorimetric Method, Calculation ^(a)
44	Zinc	Digestion, Inductively Coupled Plasma Method ^(a)

น้ำได้คืน...

20 Endosulfan I...

น้ำดื่ม จำนวน 123 รายการ

ลำดับที่	สารเคมี	วิธีวิเคราะห์
1	Acenaphthene	Liquid-Liquid Extraction, Gas Chromatographic / Mass Spectrometric Method ^(a)
2	Acetone	Purge and Trap Gas Chromatographic / Mass Spectrometric Method ^(a)
3	Aldrin	Liquid-Liquid Extraction, Gas Chromatographic / Mass Spectrometric Method ^(a)
4	Anthrane	Liquid-Liquid Extraction, Gas Chromatographic / Mass Spectrometric Method ^(a)
5	Antimony	Digestion, Inductively Coupled Plasma Method ^(a)
6	Arsenic	Digestion, Inductively Coupled Plasma Method ^(a)
7	Atrazine	Liquid-Liquid Extraction, Gas Chromatographic / Mass Spectrometric Method ^(a)
8	Barium	Digestion, Inductively Coupled Plasma Method ^(a)
9	Benzene	Purge and Trap Gas Chromatographic / Mass Spectrometric Method ^(a)
10	Benz(a)anthracene	Liquid-Liquid Extraction, Gas Chromatographic / Mass Spectrometric Method ^(a)
11	Benz(b)fluoranthene	Liquid-Liquid Extraction, Gas Chromatographic / Mass Spectrometric Method ^(a)
12	Benz(k)fluoranthene	Liquid-Liquid Extraction, Gas Chromatographic / Mass Spectrometric Method ^(a)
13	Benzoic acid	Liquid-Liquid Extraction, Gas Chromatographic / Mass Spectrometric Method ^(a)
14	Benzo(a)pyrene	Liquid-Liquid Extraction, Gas Chromatographic / Mass Spectrometric Method ^(a)
15	Benzo(g,h,i)perylene	Liquid-Liquid Extraction, Gas Chromatographic / Mass Spectrometric Method ^(a)
16	Beryllium	Digestion, Inductively Coupled Plasma Method ^(a)
17	Bis(2-chloroethyl)ether	Liquid-Liquid Extraction, Gas Chromatographic / Mass Spectrometric Method ^(a)
18	Bis(2-Ethylhexyl)phthalate	Liquid-Liquid Extraction, Gas Chromatographic / Mass Spectrometric Method ^(a)
19	Bromodichloromethane	Purge and Trap Gas Chromatographic / Mass Spectrometric Method ^(a)
20	Bromoform	Purge and Trap, Gas Chromatographic / Mass Spectrometric Method ^(a)

21 Butyl...

ลำดับที่	สารเคมี	วิธีวิเคราะห์
21	Butyl benzyl phthalate	Liquid-Liquid Extraction, Gas Chromatographic / Mass Spectrometric Method ^(a)
22	Cadmium	Digestion, Inductively Coupled Plasma Method ^(a)
23	Carbazole	Liquid-Liquid Extraction, Gas Chromatographic / Mass Spectrometric Method ^(a)
24	Carbon disulfide	Purge and Trap, Gas Chromatographic / Mass Spectrometric Method ^(a)
25	Carbon tetrachloride	Purge and Trap, Gas Chromatographic / Mass Spectrometric Method ^(a)
26	Chlordane	Liquid-Liquid Extraction, Gas Chromatographic / Mass Spectrometric Method ^(a)
27	p-Chloroaniline	Liquid-Liquid Extraction, Gas Chromatographic / Mass Spectrometric Method ^(a)
28	Chlorobenzene	Purge and Trap, Gas Chromatographic / Mass Spectrometric Method ^(a)
29	Chlorodibromomethane	Purge and Trap, Gas Chromatographic / Mass Spectrometric Method ^(a)
30	Chloroform	Purge and Trap, Gas Chromatographic / Mass Spectrometric Method ^(a)
31	2-Chlorophenol	Liquid-Liquid Extraction, Gas Chromatographic / Mass Spectrometric Method ^(a)
32	Chromium	Digestion, Inductively Coupled Plasma Method ^(a)
33	Chromium Hexavalent	Filtration, Colorimetric Method ^(a)
34	Chromium Trivalent	Digestion, Inductively Coupled Plasma Method ; Filtration, Colorimetric Method; Calculation ^(a)
35	Chrysene	Liquid-Liquid Extraction, Gas Chromatographic / Mass Spectrometric Method ^(a)
36	Cyanide	Distillation, Colorimetric Method
37	2,4-D	Liquid-Liquid Extraction, Gas Chromatographic / Mass Spectrometric Method ^(a)
38	DDD	Liquid-Liquid Extraction, Gas Chromatographic / Mass Spectrometric Method ^(a)
39	DDE	Liquid-Liquid Extraction, Gas Chromatographic / Mass Spectrometric Method ^(a)
40	DTT	Liquid-Liquid Extraction, Gas Chromatographic / Mass Spectrometric Method ^(a)

41 Dibenz...

ลำดับที่	สารเคมี	วิธีวิเคราะห์
41	Dibenz(a,h)anthracene	Liquid-Liquid Extraction, Gas Chromatographic / Mass Spectrometric Method ^(a)
42	Di-n-Butyl phthalate	Liquid-Liquid Extraction, Gas Chromatographic / Mass Spectrometric Method ^(a)
43	1,2-Dichlorobenzene	Purge and Trap, Gas Chromatographic / Mass Spectrometric Method ^(a)
44	1,3-Dichlorobenzene	Purge and Trap, Gas Chromatographic / Mass Spectrometric Method ^(a)
45	1,4-Dichlorobenzene	Purge and Trap, Gas Chromatographic / Mass Spectrometric Method ^(a)
46	3,3-Dichlorobenzidine	Liquid-Liquid Extraction, Gas Chromatographic / Mass Spectrometric Method ^(a)
47	1,1-Dichloroethane	Purge and Trap, Gas Chromatographic / Mass Spectrometric Method ^(a)
48	1,2-Dichloroethane	Purge and Trap, Gas Chromatographic / Mass Spectrometric Method ^(a)
49	1,1-Dichloroethylene	Purge and Trap, Gas Chromatographic / Mass Spectrometric Method ^(a)
50	cis-1,2-Dichloroethylene	Purge and Trap, Gas Chromatographic / Mass Spectrometric Method ^(a)
51	trans-1,2-Dichloroethylene	Purge and Trap, Gas Chromatographic / Mass Spectrometric Method ^(a)
52	2,4-Dichlorophenol	Liquid-Liquid Extraction, Gas Chromatographic / Mass Spectrometric Method ^(a)
53	1,2-Dichloropropane	Purge and Trap, Gas Chromatographic / Mass Spectrometric Method ^(a)
54	1,3-Dichloropropane	Purge and Trap, Gas Chromatographic / Mass Spectrometric Method ^(a)
55	1,3-Dichloropropene	Purge and Trap, Gas Chromatographic / Mass Spectrometric Method ^(a)
56	Dieldrin	Liquid-Liquid Extraction, Gas Chromatographic / Mass Spectrometric Method ^(a)
57	Diethyl phthalate	Liquid-Liquid Extraction, Gas Chromatographic / Mass Spectrometric Method ^(a)
58	2,4-Dimethylphenol	Liquid-Liquid Extraction, Gas Chromatographic / Mass Spectrometric Method ^(a)

ลำดับที่	สารเคมี	วิธีวิเคราะห์
59	2,4-Dinitrophenol	Liquid-Liquid Extraction, Gas Chromatographic / Mass Spectrometric Method ^(a)
60	2,4-Dinitrotoluene	Liquid-Liquid Extraction, Gas Chromatographic / Mass Spectrometric Method ^(a)
61	2,6-Dinitrotoluene	Liquid-Liquid Extraction, Gas Chromatographic / Mass Spectrometric Method ^(a)
62	Di-n-octyl phthalate	Liquid-Liquid Extraction, Gas Chromatographic / Mass Spectrometric Method ^(a)
63	Endosulfan	Liquid-Liquid Extraction, Gas Chromatographic / Mass Spectrometric Method ^(a)
64	Endrin	Liquid-Liquid Extraction, Gas Chromatographic / Mass Spectrometric Method ^(a)
65	Ethylbenzene	Purge and Trap, Gas Chromatographic / Mass Spectrometric Method ^(a)
66	Fluoranthene	Liquid-Liquid Extraction, Gas Chromatographic / Mass Spectrometric Method ^(a)
67	Fluorene	Liquid-Liquid Extraction, Gas Chromatographic / Mass Spectrometric Method ^(a)
68	Heptachlor	Liquid-Liquid Extraction, Gas Chromatographic / Mass Spectrometric Method ^(a)
69	Heptachlor epoxide	Liquid-Liquid Extraction, Gas Chromatographic / Mass Spectrometric Method ^(a)
70	Hexachlorobenzene	Liquid-Liquid Extraction, Gas Chromatographic / Mass Spectrometric Method ^(a)
71	Hexachloro-1,3-butadiene	Liquid-Liquid Extraction, Gas Chromatographic / Mass Spectrometric Method ^(a)
72	α -HCH	Liquid-Liquid Extraction, Gas Chromatographic / Mass Spectrometric Method ^(a)
73	β -HCH	Liquid-Liquid Extraction, Gas Chromatographic / Mass Spectrometric Method ^(a)
74	γ -HCH	Liquid-Liquid Extraction, Gas Chromatographic / Mass Spectrometric Method ^(a)
75	Hexachlorocyclopentadiene	Liquid-Liquid Extraction, Gas Chromatographic / Mass Spectrometric Method ^(a)
76	Hexachloroethane	Liquid-Liquid Extraction, Gas Chromatographic / Mass Spectrometric Method ^(a)

ลำดับที่	สารเคมี	วิธีวิเคราะห์
77	n-Hexane	Purge and Trap, Gas Chromatographic / Mass Spectrometric Method
78	Indeno(1,2,3-cd)pyrene	Liquid-Liquid Extraction, Gas Chromatographic / Mass Spectrometric Method ^(a)
79	Isophorone	Liquid-Liquid Extraction, Gas Chromatographic / Mass Spectrometric Method ^(a)
80	Lead	Digestion, Inductively Coupled Plasma Method ^(a)
81	Manganese	Digestion, Inductively Coupled Plasma Method ^(a)
82	Mercury	Digestion, Cold-Vapor Atomic Absorption Spectrometric Method ^(a)
83	Methoxychlor	Liquid-Liquid Extraction, Gas Chromatographic / Mass Spectrometric Method ^(a)
84	Methyl Bromide	Purge and Trap, Gas Chromatographic / Mass Spectrometric Method ^(a)
85	Methylene Chloride	Purge and Trap, Gas Chromatographic / Mass Spectrometric Method ^(a)
86	2-Methylnaphthalene	Liquid-Liquid Extraction, Gas Chromatographic / Mass Spectrometric Method ^(a)
87	2-Methylphenol	Liquid-Liquid Extraction, Gas Chromatographic / Mass Spectrometric Method ^(a)
88	Methyl tert-butyl ether	Purge and Trap, Gas Chromatographic / Mass Spectrometric Method ^(a)
89	Naphthalene	Liquid-Liquid Extraction, Gas Chromatographic / Mass Spectrometric Method ^(a)
90	Nickel	Digestion, Inductively Coupled Plasma Method ^(a)
91	Nitrobenzene	Liquid-Liquid Extraction, Gas Chromatographic / Mass Spectrometric Method ^(a)
92	N-Nitrosodiphenylamine	Liquid-Liquid Extraction, Gas Chromatographic / Mass Spectrometric Method ^(a)
93	N-Nitrosodi-n-propylamine	Liquid-Liquid Extraction, Gas Chromatographic / Mass Spectrometric Method ^(a)
94	Pentachlorophenol	Liquid-Liquid Extraction, Gas Chromatographic / Mass Spectrometric Method ^(a)
95	pH	Electrometric Method ^(a)
96	Phenanthrene	Liquid-Liquid Extraction, Gas Chromatographic / Mass Spectrometric Method ^(a)

ลำดับที่	สารเคมี	วิธีวิเคราะห์
97	Phenol	Liquid-Liquid Extraction, Gas Chromatographic / Mass Spectrometric Method ^(a)
98	Pyrene	Liquid-Liquid Extraction, Gas Chromatographic / Mass Spectrometric Method ^(a)
99	Selenium	Digestion, Inductively Coupled Plasma Method ^(a)
100	Silver	Digestion, Inductively Coupled Plasma Method ^(a)
101	Styrene	Purge and Trap, Gas Chromatographic / Mass Spectrometric Method ^(a)
102	1,1,2,2-Tetrachloroethane	Purge and Trap, Gas Chromatographic / Mass Spectrometric Method ^(a)
103	Tetrachloroethylene	Purge and Trap, Gas Chromatographic / Mass Spectrometric Method ^(a)
104	Toluene	Purge and Trap, Gas Chromatographic / Mass Spectrometric Method ^(a)
105	Toxaphene	Liquid-Liquid Extraction, Gas Chromatographic / Mass Spectrometric Method ^(a)
106	TPH (C ₅ -C ₈)	Purge and Trap, Gas Chromatographic Mass Spectrometric Method
107	TPH (C ₉ -C ₁₆)	Purge and Trap, Gas Chromatographic Mass Spectrometric Method
108	TPH (C ₁₆ -C ₃₅)	Liquid-Liquid Extraction, Gas Chromatographic / Mass Spectrometric Method ^(a)
109	1,2,4-Trichlorobenzene	Purge and Trap, Gas Chromatographic / Mass Spectrometric Method ^(a)
110	1,1,1-Trichloroethane	Purge and Trap, Gas Chromatographic / Mass Spectrometric Method ^(a)
111	1,1,2-Trichloroethane	Purge and Trap, Gas Chromatographic / Mass Spectrometric Method ^(a)
112	Trichloroethylene	Purge and Trap, Gas Chromatographic / Mass Spectrometric Method ^(a)
113	2,4,5-Trichlorophenol	Liquid-Liquid Extraction, Gas Chromatographic / Mass Spectrometric Method ^(a)
114	2,4,6-Trichlorophenol	Liquid-Liquid Extraction, Gas Chromatographic / Mass Spectrometric Method ^(a)
115	1,3,5-Trimethylbenzene	Purge and Trap, Gas Chromatographic / Mass Spectrometric Method ^(a)
116	Vanadium	Digestion, Inductively Coupled Plasma Method ^(a)

ลำดับที่	สารเคมี	วิธีวิเคราะห์
117	Vinyl acetate	Purge and Trap, Gas Chromatographic / Mass Spectrometric Method ⁽⁴⁾
118	Vinyl chloride	Purge and Trap, Gas Chromatographic / Mass Spectrometric Method ⁽⁴⁾
119	m-Xylene	Purge and Trap, Gas Chromatographic / Mass Spectrometric Method ⁽⁴⁾
120	o-Xylene	Purge and Trap, Gas Chromatographic / Mass Spectrometric Method ⁽⁴⁾
121	p-Xylene	Purge and Trap, Gas Chromatographic / Mass Spectrometric Method ⁽⁴⁾
122	Xylene (Total)	Purge and Trap, Gas Chromatographic / Mass Spectrometric Method ⁽⁴⁾
123	Zinc	Digestion, Inductively Coupled Plasma Method ⁽⁴⁾

อากาศเสีย (ต่อเนื่องจาก) จำนวน 28 รายการ

ลำดับที่	สารเคมี	วิธีวิเคราะห์
1	Antimony	Isokinetic Sampling, Digestion, Inductively Coupled Plasma Method ⁽⁵⁾
2	Arsenic	Isokinetic Sampling, Digestion, Inductively Coupled Plasma Method ⁽⁵⁾
3	Beryllium	Isokinetic Sampling, Digestion, Inductively Coupled Plasma Method ⁽⁵⁾
4	Cadmium	Isokinetic Sampling, Digestion, Inductively Coupled Plasma Method ⁽⁵⁾
5	Carbon Monoxide	Instrumental Analyzer Method ⁽⁵⁾
6	Chlorine	Isokinetic Sampling, Ion Chromatographic Method ⁽⁷⁾
7	Chromium	Isokinetic Sampling, Digestion, Inductively Coupled Plasma Method ⁽⁵⁾
8	Cobalt	Isokinetic Sampling, Digestion, Inductively Coupled Plasma Method ⁽⁵⁾
9	Copper	Isokinetic Sampling, Digestion, Inductively Coupled Plasma Method ⁽⁵⁾
10	Cresol	Absorption Sampling, Gas Chromatographic Method ⁽⁶⁾
11	Dioxin/Furans	Isokinetic Sampling, Analysis by ISO/IEC 17025 Accredited Laboratory ⁽³⁾

ลำดับที่	สารเคมี	วิธีวิเคราะห์
12	Hydrogen Chloride	Isokinetic Sampling, Ion Chromatographic Method ⁽⁷⁾
13	Hydrogen Fluoride	Isokinetic Sampling, Ion Chromatographic Method ⁽⁷⁾
14	Hydrogen Sulfide	Absorption Sampling, Iodometric Method ⁽⁵⁾
15	Lead	Isokinetic Sampling, Digestion, Inductively Coupled Plasma Method ⁽⁵⁾
16	Manganese	Isokinetic Sampling, Digestion, Inductively Coupled Plasma Method ⁽⁵⁾
17	Mercury	Isokinetic Sampling, Digestion, Cold-Vapour Atomic Absorption Spectrometric Method ⁽⁵⁾
18	Nickel	Isokinetic Sampling, Digestion, Inductively Coupled Plasma Method ⁽⁵⁾
19	Opacity	Ringelmann's Method ⁽¹⁾
20	Oxides of Nitrogen	1) Absorption Sampling, Colorimetric Method ⁽⁶⁾ 2) Instrumental Analyzer Method ⁽⁷⁾
21	Tellurium	Isokinetic Sampling, Digestion, Inductively Coupled Plasma Method ⁽⁵⁾
22	Tin	Isokinetic Sampling, Digestion, Inductively Coupled Plasma Method ⁽⁵⁾
23	Total Suspended Particulate	Isokinetic Sampling, Gravimetric Method ⁽⁷⁾
24	Selenium	Isokinetic Sampling, Digestion, Inductively Coupled Plasma Method ⁽⁵⁾
25	Sulfur Dioxide	1) Absorption Sampling, Barium-Thorin Titrimetric Method ⁽³⁾ 2) Instrumental Analyzer Method ⁽⁵⁾
26	Sulfuric Acid	Isokinetic Sampling, Barium-Thorin Titrimetric Method ⁽⁶⁾
27	Vanadium	Isokinetic Sampling, Digestion, Inductively Coupled Plasma Method ⁽⁵⁾
28	Xylene	Absorption Sampling, Gas Chromatographic Method ⁽⁶⁾

สิ่งปฏิกูลหรือวัสดุที่ไม่ใช้แล้ว จำนวน 37 รายการ

ลำดับที่	สารเคมี	วิธีวิเคราะห์
1	Aldrin	Ultrasonic Extraction, Gas Chromatographic Method ^(12.20.21)
2	Antimony	1) Waste Extraction, Digestion, Inductively Coupled Plasma Method ^(2.15) 2) Digestion, Inductively Coupled Plasma Method ^(8.15)
3	Arsenic	1) Waste Extraction, Digestion, Inductively Coupled Plasma Method ^(2.15) 2) Digestion, Inductively Coupled Plasma Method ^(8.15)
4	Barium	1) Waste Extraction, Digestion, Inductively Coupled Plasma Method ^(2.15) 2) Digestion, Inductively Coupled Plasma Method ^(8.15)
5	Beryllium	1) Waste Extraction, Digestion, Inductively Coupled Plasma Method ^(2.15) 2) Digestion, Inductively Coupled Plasma Method ^(8.15)
6	Cadmium	1) Waste Extraction, Digestion, Inductively Coupled Plasma Method ^(2.15) 2) Digestion, Inductively Coupled Plasma Method ^(8.15)
7	Chlordane	Ultrasonic Extraction, Gas Chromatographic Method ^(12.20.21)
8	Chromium (III)	1) Waste Extraction, Digestion, Inductively Coupled Plasma Method; Waste Extraction Colorimetric Method; Calculation ^(10.17) 2) Digestion, Inductively Coupled Plasma Method; Alkaline Digestion, Colorimetric Method; Calculation Method ^(2.10.17)
9	Chromium (VI)	1) Waste Extraction, Digestion, Colorimetric Method ^(10.17) 2) Alkaline Digestion, Colorimetric Method ^(4.17)
10	Cobalt	1) Waste Extraction, Digestion, Inductively Coupled Plasma Method ^(2.15) 2) Digestion, Inductively Coupled Plasma Method ^(8.15)
11	Copper	1) Waste Extraction, Digestion, Inductively Coupled Plasma Method ^(2.15) 2) Digestion, Inductively Coupled Plasma Method ^(8.15)

ลำดับที่	สารเคมี	วิธีวิเคราะห์
12	Dieldrin	Ultrasonic Extraction, Gas Chromatographic Method ^(12.20.21)
13	DDD	Ultrasonic Extraction, Gas Chromatographic Method ^(12.20.21)
14	DDE	Ultrasonic Extraction, Gas Chromatographic Method ^(12.20.21)
15	DDT	Ultrasonic Extraction, Gas Chromatographic Method ^(12.20.21)
16	2,4-D (2,4-Dichlorophenoxyacetic acid)	Ultrasonic Extraction, Gas Chromatographic Method ^(12.20.21)
17	Endrin	Ultrasonic Extraction, Gas Chromatographic Method ^(12.20.21)
18	Heptachlor	Ultrasonic Extraction, Gas Chromatographic Method ^(12.20.21)
19	Kepone	Ultrasonic Extraction, Gas Chromatographic Method ^(12.20.21)
20	Lead	1) Waste Extraction, Digestion, Inductively Coupled Plasma Method ^(2.11) 2) Digestion, Inductively Coupled Plasma Method ^(8.15)
21	Lindane	Ultrasonic Extraction, Gas Chromatographic Method ^(12.20.21)
22	Mercury	1) Waste Extraction, Digestion, Cold-Vapor Atomic Absorption Spectrometric Method ^(2.18) 2) Digestion, Cold-Vapor Atomic Absorption Spectrometric Method ⁽¹⁸⁾
23	Methoxychlor	Ultrasonic Extraction, Gas Chromatographic Method ^(12.20.21)
24	Mirex	Ultrasonic Extraction, Gas Chromatographic Method ^(12.20.21)
25	Molybdenum	1) Waste Extraction, Digestion, Inductively Coupled Plasma Method ^(2.15) 2) Digestion, Inductively Coupled Plasma Method ^(8.15)
26	Polychlorinated Biphenyls (PCBs)	Ultrasonic Extraction, Gas Chromatographic Method ^(12.20.21)
27	Pentachlorophenol	1) Waste Extraction, Digestion, Inductively Coupled Plasma Method ^(2.15) 2) Digestion, Inductively Coupled Plasma Method ^(8.15)
28	Nickel	1) Waste Extraction, Digestion, Inductively Coupled Plasma Method ^(2.15) 2) Digestion, Inductively Coupled Plasma Method ^(8.15)
29	Selenium	1) Waste Extraction, Digestion, Inductively Coupled Plasma Method ^(2.15) 2) Digestion, Inductively Coupled Plasma Method ^(8.15)

ลำดับที่	สารเคมี	วิธีวิเคราะห์
30	Silver	1) Waste Extraction, Digestion, Inductively Coupled Plasma Method ^[2,15] 2) Digestion, Inductively Coupled Plasma Method ^[8,15]
31	Silvex; 2,4,5-Trichlorophenoxypropionic acid	Ultrasonic Extraction, Gas Chromatographic Method ^[12,20,21]
32	Thallium	1) Waste Extraction, Digestion, Inductively Coupled Plasma Method ^[2,15] 2) Digestion, Inductively Coupled Plasma Method ^[8,15]
33	Total Chromium	1) Waste Extraction, Digestion, Inductively Coupled Plasma Method; Waste Extraction Colorimetric Method; Calculation ^[10,17] 2) Digestion, Inductively Coupled Plasma - Atomic Emission Spectrometry Method ^[8,15]
34	Toxaphene	Ultrasonic Extraction, Gas Chromatographic Method ^[12,20,21]
35	Trichloroethylene	Purge and Trap, Gas Chromatographic/Mass Spectrometric Method ^[14,21]
36	Vanadium	1) Waste Extraction, Digestion, Inductively Coupled Plasma Method ^[2,15] 2) Digestion, Inductively Coupled Plasma Method ^[8,15]
37	Zinc	1) Waste Extraction, Digestion, Inductively Coupled Plasma Method ^[2,15] 2) Digestion, Inductively Coupled Plasma Method ^[8,15]

คืบ จำนวน 123 รายการ

ลำดับที่	สารเคมี	วิธีวิเคราะห์
1	Acenaphthene	Microwave Extraction, Gas Chromatographic / Mass Spectrometric Method ^[23,24]
2	Acetone	Purge and Trap, Gas Chromatographic / Mass Spectrometric Method ^[14,21]
3	Aldrin	Microwave Extraction, Gas Chromatographic / Mass Spectrometric Method ^[23,24]
4	Anthrane	Microwave Extraction, Gas Chromatographic / Mass Spectrometric Method ^[23,24]
5	Antimony	Digestion, Inductively Coupled Plasma Method ^[9,15]

6 Arsenic...

ลำดับที่	สารเคมี	วิธีวิเคราะห์
6	Arsenic	Digestion, Inductively Coupled Plasma Method ^[9,15]
7	Atrazine	Microwave Extraction, Gas Chromatographic / Mass Spectrometric Method ^[23,24]
8	Barium	Digestion, Inductively Coupled Plasma Method ^[9,15]
9	Benzolanthracene	Microwave Extraction, Gas Chromatographic / Mass Spectrometric Method ^[23,24]
10	Benzene	Purge and Trap, Gas Chromatographic / Mass Spectrometric Method ^[14,21]
11	Benzobifluoranthene	Microwave Extraction, Gas Chromatographic / Mass Spectrometric Method ^[23,24]
12	Benzokfluoranthene	Microwave Extraction, Gas Chromatographic / Mass Spectrometric Method ^[23,24]
13	Benzoic acid	Microwave Extraction, Gas Chromatographic / Mass Spectrometric Method ^[23,24]
14	Benzo(a)pyrene	Microwave Extraction, Gas Chromatographic / Mass Spectrometric Method ^[23,24]
15	Benzo(g,h,i)perylene	Microwave Extraction, Gas Chromatographic / Mass Spectrometric Method ^[23,24]
16	Beryllium	Digestion, Inductively Coupled Plasma Method ^[9,15]
17	Bis(2-Chloroethyl)ether	Microwave Extraction, Gas Chromatographic / Mass Spectrometric Method ^[23,24]
18	Bis(2-Ethylhexyl)phthalate	Microwave Extraction, Gas Chromatographic / Mass Spectrometric Method ^[23,24]
19	Bromodichloromethane	Purge and Trap, Gas Chromatographic / Mass Spectrometric Method ^[14,21]
20	Bromoform	Purge and Trap, Gas Chromatographic / Mass Spectrometric Method ^[14,21]
21	Butyl benzyl phthalate	Microwave Extraction, Gas Chromatographic / Mass Spectrometric Method ^[23,24]
22	Cadmium	Digestion, Inductively Coupled Plasma Method ^[9,15]
23	Carbazole	Microwave Extraction, Gas Chromatographic / Mass Spectrometric Method ^[23,24]
24	Carbon disulfide	Purge and Trap, Gas Chromatographic / Mass Spectrometric Method ^[14,21]
25	Carbon tetrachloride	Purge and Trap, Gas Chromatographic / Mass Spectrometric Method ^[14,21]

26 Chlordane...

ลำดับที่	สารเคมี	วิธีการตรวจ
26	Chlordane	Microwave Extraction, Gas Chromatographic / Mass Spectrometric Method ^(23,24)
27	p-Chloroaniline	Microwave Extraction, Gas Chromatographic / Mass Spectrometric Method ^(23,24)
28	Chlorobenzene	Purge and Trap, Gas Chromatographic / Mass Spectrometric Method ^(14,22)
29	Chlorodibromomethane	Purge and Trap, Gas Chromatographic / Mass Spectrometric Method ^(14,22)
30	Chloroform	Purge and Trap, Gas Chromatographic / Mass Spectrometric Method ^(14,22)
31	2-Chlorophenol	Microwave Extraction, Gas Chromatographic / Mass Spectrometric Method ^(23,24)
32	Chromium	Digestion, Inductively Coupled Plasma Method ^(9,15)
33	Chromium (III)	Digestion, Inductively Coupled Plasma Method ; Filtration, Colorimetric Method; Calculation ^(9,10,13)
34	Chromium (VI)	Alkaline Digestion, Colorimetric Method ⁽¹⁰⁾
35	Chrysene	Microwave Extraction, Gas Chromatographic / Mass Spectrometric Method ^(23,24)
36	Cyanice	Microwave Extraction, Gas Chromatographic / Mass Spectrometric Method ^(23,24)
37	2,4-D	Microwave Extraction, Gas Chromatographic / Mass Spectrometric Method ^(23,24)
38	DDD	Microwave Extraction, Gas Chromatographic / Mass Spectrometric Method ^(23,24)
39	DDE	Microwave Extraction, Gas Chromatographic / Mass Spectrometric Method ^(23,24)
40	DDT	Microwave Extraction, Gas Chromatographic / Mass Spectrometric Method ^(23,24)
41	Dibenz(a,h)anthracene	Microwave Extraction, Gas Chromatographic / Mass Spectrometric Method ^(23,24)
42	Di-n-Butyl phthalate	Microwave Extraction, Gas Chromatographic / Mass Spectrometric Method ^(23,24)
43	1,2-Dichlorobenzene	Purge and Trap, Gas Chromatographic / Mass Spectrometric Method ^(14,22)

44 1,3-Dichlorobenzene..

ลำดับที่	สารเคมี	วิธีการตรวจ
44	1,3-Dichlorobenzene	Purge and Trap, Gas Chromatographic / Mass Spectrometric Method ^(14,22)
45	1,4-Dichlorobenzene	Purge and Trap, Gas Chromatographic / Mass Spectrometric Method ^(14,22)
46	3,3-Dichlorobenzidine	Microwave Extraction, Gas Chromatographic / Mass Spectrometric Method ^(23,24)
47	1,1-Dichloroethane	Purge and Trap, Gas Chromatographic / Mass Spectrometric Method ^(14,22)
48	1,2-Dichloroethane	Purge and Trap, Gas Chromatographic / Mass Spectrometric Method ^(14,22)
49	1,1-Dichloroethylene	Purge and Trap, Gas Chromatographic / Mass Spectrometric Method ^(14,22)
50	cis-1,2-Dichloroethylene	Purge and Trap, Gas Chromatographic / Mass Spectrometric Method ^(14,22)
51	trans-1,2-Dichloroethylene	Purge and Trap, Gas Chromatographic / Mass Spectrometric Method ^(14,22)
52	2,4-Dichlorophenol	Microwave Extraction, Gas Chromatographic / Mass Spectrometric Method ^(23,24)
53	1,2-Dichloropropane	Purge and Trap, Gas Chromatographic / Mass Spectrometric Method ^(14,22)
54	1,3-Dichloropropane	Purge and Trap, Gas Chromatographic / Mass Spectrometric Method ^(14,22)
55	1,3-Dichloropropene	Purge and Trap, Gas Chromatographic / Mass Spectrometric Method ^(14,22)
56	Dieldrin	Microwave Extraction, Gas Chromatographic / Mass Spectrometric Method ^(23,24)
57	Diethyl phthalate	Microwave Extraction, Gas Chromatographic / Mass Spectrometric Method ^(23,24)
58	2,4-Dimethylphenol	Microwave Extraction, Gas Chromatographic / Mass Spectrometric Method ^(23,24)
59	2,4-Dinitrophenol	Microwave Extraction, Gas Chromatographic / Mass Spectrometric Method ^(23,24)
60	2,4-Dinitrotoluene	Microwave Extraction, Gas Chromatographic / Mass Spectrometric Method ^(23,24)
61	2,6-Dinitrotoluene	Microwave Extraction, Gas Chromatographic / Mass Spectrometric Method ^(23,24)

62 Di-n-octyl...

ลำดับที่	สารเคมี	วิธีวิเคราะห์
62	Di-n-octyl phthalate	Microwave Extraction, Gas Chromatographic / Mass Spectrometric Method ^(23,24)
63	Endosulfan	Microwave Extraction, Gas Chromatographic / Mass Spectrometric Method ^(23,24)
64	Endrin	Microwave Extraction, Gas Chromatographic / Mass Spectrometric Method ^(23,24)
65	Ethylbenzene	Purge and Trap, Gas Chromatographic / Mass Spectrometric Method ^(14,22)
66	Fluoranthene	Microwave Extraction, Gas Chromatographic / Mass Spectrometric Method ^(23,24)
67	Fluorene	Microwave Extraction, Gas Chromatographic / Mass Spectrometric Method ^(23,24)
68	Heptachlor	Microwave Extraction, Gas Chromatographic / Mass Spectrometric Method ^(23,24)
69	Heptachlor epoxide	Microwave Extraction, Gas Chromatographic / Mass Spectrometric Method ^(23,24)
70	Hexachlorobenzene	Microwave Extraction, Gas Chromatographic / Mass Spectrometric Method ^(23,24)
71	Hexachloro-1,3-butadiene	Microwave Extraction, Gas Chromatographic / Mass Spectrometric Method ^(23,24)
72	α -HCH	Microwave Extraction, Gas Chromatographic / Mass Spectrometric Method ^(23,24)
73	β -HCH	Microwave Extraction, Gas Chromatographic / Mass Spectrometric Method ^(23,24)
74	γ -HCH	Microwave Extraction, Gas Chromatographic / Mass Spectrometric Method ^(23,24)
75	Hexachlorocyclopentadiene	Microwave Extraction, Gas Chromatographic / Mass Spectrometric Method ^(23,24)
76	Hexachloroethane	Microwave Extraction, Gas Chromatographic / Mass Spectrometric Method ^(23,24)
77	n-Hexane	Purge and Trap, Gas Chromatographic / Mass Spectrometric Method ^(14,22)
78	Indeno(1,2,3-cd)pyrene	Microwave Extraction, Gas Chromatographic / Mass Spectrometric Method ^(23,24)
79	Isophorone	Microwave Extraction, Gas Chromatographic / Mass Spectrometric Method ^(23,24)
80	Lead	Digestion, Inductively Coupled Plasma Method ^(9,15)

ลำดับที่	สารเคมี	วิธีวิเคราะห์
81	Manganese	Digestion, Inductively Coupled Plasma Method ^(9,15)
82	Mercury	Digestion, Cold vapor Atomic Absorption Spectrometric Method
83	Methoxychlor	Microwave Extraction, Gas Chromatographic / Mass Spectrometric Method ^(23,24)
84	Methyl Bromide	Purge and Trap, Gas Chromatographic / Mass Spectrometric Method ^(14,22)
85	Methylene Chloride	Purge and Trap, Gas Chromatographic / Mass Spectrometric Method ^(14,22)
86	2-Methylnaphthalene	Microwave Extraction, Gas Chromatographic / Mass Spectrometric Method ^(23,24)
87	2-Methylphenol	Microwave Extraction, Gas Chromatographic / Mass Spectrometric Method ^(23,24)
88	Methyl tert-butyl ether	Purge and Trap, Gas Chromatographic / Mass Spectrometric Method ^(14,22)
89	Naphthalene	Microwave Extraction, Gas Chromatographic / Mass Spectrometric Method ^(23,24)
90	Nickel	Digestion, Inductively Coupled Plasma Method ^(9,15)
91	Nitrobenzene	Microwave Extraction, Gas Chromatographic / Mass Spectrometric Method ^(23,24)
92	N-Nitrosodiphenylamine	Microwave Extraction, Gas Chromatographic / Mass Spectrometric Method ^(23,24)
93	N-Nitrosodi-n-propylamine	Microwave Extraction, Gas Chromatographic / Mass Spectrometric Method ^(23,24)
94	Pentachlorophenol	Microwave Extraction, Gas Chromatographic / Mass Spectrometric Method ^(23,24)
95	Phenanthrene	Microwave Extraction, Gas Chromatographic / Mass Spectrometric Method ^(23,24)
96	Phenol	Microwave Extraction, Gas Chromatographic / Mass Spectrometric Method ^(23,24)
97	Polychlorinated Biphenyls (PCBs)	Ultrasonic Extraction, Gas Chromatographic Method ^(9,16,17)
98	Pyrene	Microwave Extraction, Gas Chromatographic / Mass Spectrometric Method ^(23,24)
99	Selenium	Digestion, Inductively Coupled Plasma Method ^(9,15)
100	Silver	Digestion, Inductively Coupled Plasma Method ^(9,15)

ลำดับที่	สารเคมี	วิธีวิเคราะห์
101	Styrene	Purge and Trap, Gas Chromatographic / Mass Spectrometric Method ^(14,22)
102	1,1,2,2-Tetrachloroethane	Purge and Trap, Gas Chromatographic / Mass Spectrometric Method ^(14,22)
103	Tetrachloroethylene	Purge and Trap, Gas Chromatographic / Mass Spectrometric Method ^(14,22)
104	Toluene	Purge and Trap, Gas Chromatographic / Mass Spectrometric Method ^(14,22)
105	Toxaphene	Purge and Trap, Gas Chromatographic / Mass Spectrometric Method ^(9,10)
106	TPH (C ₅ -C ₉)	Purge and Trap, Gas Chromatographic Mass Spectrometric Method ^(14,22)
107	TPH (C ₅ -C ₁₀)	Ultrasonic Extraction, Gas Chromatographic Mass Spectrometric Method ^(9,10,18)
108	TPH (C ₅ -C ₃₅)	Ultrasonic Extraction, Gas Chromatographic Mass Spectrometric Method ^(10,18)
109	1,2,4-Trichlorobenzene	Purge and Trap, Gas Chromatographic / Mass Spectrometric Method ^(14,22)
110	1,1,1-Trichloroethane	Purge and Trap, Gas Chromatographic / Mass Spectrometric Method ^(14,22)
111	1,1,2-Trichloroethane	Purge and Trap, Gas Chromatographic / Mass Spectrometric Method ^(14,22)
112	Trichloroethylene	Purge and Trap, Gas Chromatographic / Mass Spectrometric Method ^(14,22)
113	2,4,5-Trichlorophenol	Purge and Trap, Gas Chromatographic / Mass Spectrometric Method ^(9,10)
114	2,4,6-Trichlorophenol	Purge and Trap, Gas Chromatographic / Mass Spectrometric Method ^(9,10)
115	1,3,5-Trimethylbenzene	Purge and Trap, Gas Chromatographic / Mass Spectrometric Method ^(14,22)
116	Vanadium	Digestion, Inductively Coupled Plasma Method ^(9,15)
117	Vinyl Acetate	Purge and Trap, Gas Chromatographic / Mass Spectrometric Method ^(14,22)
118	Vinyl Chloride	Purge and Trap, Gas Chromatographic / Mass Spectrometric Method ^(14,22)



119 m-Xylene...

ลำดับที่	สารเคมี	วิธีวิเคราะห์
119	m-Xylene	Purge and Trap, Gas Chromatographic / Mass Spectrometric Method ^(6,8)
120	o-Xylene	Purge and Trap, Gas Chromatographic / Mass Spectrometric Method ^(6,8)
121	p-Xylene	Purge and Trap, Gas Chromatographic / Mass Spectrometric Method ^(6,8)
122	Xylene (Total)	Purge and Trap, Gas Chromatographic / Mass Spectrometric Method ^(6,8)
123	Zinc	Digestion, Inductively Coupled Plasma Method ^(9,15)

เอกสารอ้างอิง

1. กระทรวงอุตสาหกรรม. ประกาศกระทรวงอุตสาหกรรม พ.ศ.2549 เรื่อง กำหนดค่าปริมาณเขม่าควันที่เจือปนในอากาศที่ระบายออกจากรถยนต์ของหน่วยงานราชการที่ใช้รถเป็นเชื้อเพลิง. ราชกิจจานุเบกษา. 4 ธันวาคม 2549. เล่มที่ 123 ตอนพิเศษ 125 จ.
2. กระทรวงอุตสาหกรรม. ประกาศกระทรวงอุตสาหกรรม พ.ศ.2548 เรื่อง กำหนดค่าปริมาณหรืออัตราที่ไม่ใช้แล้ว. ราชกิจจานุเบกษา. 25 มกราคม 2549. เล่มที่ 123 ตอนพิเศษ 114.
3. สมาคมวิศวกรสิ่งแวดล้อมแห่งประเทศไทย. คู่มือวิเคราะห์น้ำเสีย. พิมพ์ครั้งที่ 4. กรุงเทพฯ: เรือนแก้วการพิมพ์, 2547
4. APHA, AWWA, WEF. Standard Methods for the Examination of Water and Wastewater. 23rd ed. Washington, DC : APHA, 2017
5. United States Environmental Protection Agency. Standards of Performance for New Stationary Sources. 40 CFR 60. Appendix A, 2017
6. United States Environmental Protection Agency. Standards of Performance for New Stationary Sources. 40 CFR 60. Appendix A, 2019
7. United States Environmental Protection Agency. Standards of Performance for New Stationary Sources. 40 CFR 60. Appendix A, 2020
8. United States Environmental Protection Agency. Test Methods for Evaluation of Solid Waste Physical/Chemical Methods. Acid Digestion of Sediments Sludges, and Soils. SW-846 Method 3050B, 1996.
9. United States Environmental Protection Agency. Test Methods for Evaluation of Solid Waste Physical/Chemical Methods. Acid Digestion of Sediments, Sludges, and Soils. SW-846 Method 3051A, 2007
10. United States Environmental Protection Agency. Test Methods for Evaluation of Solid Waste Physical/Chemical Methods. Alkaline Digestion for Hexavalent Chromium. SW-846 Method 3060A, 1996.



11. United...

11. United States Environmental Protection Agency. Test Methods for Evaluation Solid Waste Physical/Chemical Methods. SW-846, 2006.
12. United States Environmental Protection Agency. Test Methods for Evaluation Solid Waste Physical/Chemical Methods. Ultrasonic Extraction. SW-846 Method 3550C, 2007.
13. United States Environmental Protection Agency. Test Methods for Evaluation Solid Waste Physical/Chemical Methods. Closed-System Purge-and-Trap and Extraction for Volatile Organics in Soil and Waste Samples. SW-846 Method 5035A, 2002
14. United States Environmental Protection Agency. Test Methods for Evaluation Solid Waste Physical/Chemical Methods. Closed-System Purge-and-Trap for Aqueous Samples. SW-846 Method 5035C, 2003.
15. United States Environmental Protection Agency. Test Methods for Evaluation Solid Waste Physical/Chemical Methods. Inductively Coupled Plasma – optical Emission Spectrometry. SW-846 Method 6010D, 2018
16. United States Environmental Protection Agency. Test Methods for Evaluation Solid Waste Physical/Chemical Methods. Antimony and Arsenic (Atomic Absorption, Borohydride Reduction). SW-846 Method 7062A, 1994.
17. United States Environmental Protection Agency. Test Methods for Evaluation Solid Waste Physical/Chemical Methods. Chromium, Hexavalent (Colorimetric). Method 7196A, 1992.
18. United States Environment: Protection Agency. Test Methods for Evaluation Solid Waste Physical/Chemical Methods. Mercury in Solid or Semisolid Waste (Manual Cold-Vapor Technique). SW-846 Method 7471B, 2007.
19. United States Environment Protection Agency. Test Methods for Evaluation Solid Waste Physical/Chemical Methods. Nonhalogenated Organics Using GC/FID. SW-846 Method 8015D, 2003.
20. United States Environment Protection Agency. Test Methods for Evaluation Solid Waste Physical/Chemical Methods. Organochlorine Pesticide by Gas Chromatography. SW-846 Method 8081B, 2007.
21. United States Environment Protection Agency. Test Methods for Evaluation Solid Waste Physical/Chemical Methods. Polychlorinated Biphenyls (PCBs) By Gas Chromatography. SW-846 Method 8082A, 2007
22. United States Environmental Protection Agency. Test Methods for Evaluation Solid Waste Physical/Chemical Methods. Volatile Organic Compounds by Gas Chromatography/Mass Spectrometry (GC/MS). SW-846 Method 8260D, 2018.



23. United States Environmental Protection Agency. Test Methods for Evaluation Solid Waste Physical/Chemical Methods. Semivolatile Organic Compounds by Gas Chromatography/Mass Spectrometry. SW-846 Method 8270E, 2018.
24. United States Environmental Protection Agency. Test Methods for Evaluation Solid Waste Physical/Chemical Methods. Microwave Extraction, Gas Chromatography/Mass Spectrometry. SW-846 Method 3546, 2007.
25. United States Environmental Protection Agency. Test Methods for Evaluation Solid Waste Physical/Chemical Methods. Cyanide Extraction Procedure for Solids and Oils. SW-846 Method 9013A, 2014.



ที่ อก ๐๓๒๐/๑๑๕๒๕



กรมโรงงานอุตสาหกรรม
ถนนพระรามที่ ๖ แขวงทุ่งพญาไท
เขตราชเทวี กรุงเทพฯ ๑๐๔๐๐

ที่- ๘ ใ.ค. ๒๕๖๖

เรื่อง เปลี่ยนแปลงชื่อสารเคมีที่ได้รับขึ้นทะเบียนของห้องปฏิบัติการวิเคราะห์
เรียน กรรมการผู้จัดการ บริษัท เอสจีเอส (ประเทศไทย) จำกัด

อ้างถึง ๑. หนังสือบริษัท เอสจีเอส (ประเทศไทย) จำกัด ที่ SCS-IE-bb/๐๐๔๑๓ ลงวันที่ ๒ สิงหาคม ๒๕๖๖
๒. หนังสือกรมโรงงานอุตสาหกรรม ที่ อก ๐๓๒๐/๑๖๐๔๑ ลงวันที่ ๑ พฤศจิกายน ๒๕๖๕

ตามที่หนังสือที่อ้างถึง บริษัท เอสจีเอส (ประเทศไทย) จำกัด ห้องปฏิบัติการวิเคราะห์เอกชน
เลขทะเบียน ๖-๑๙๙ สถานที่ตั้งเลขที่ ๑/๒๐๔ หมู่ที่ ๑ ตำบลบ้านกลาง อำเภอบ้านฉาง จังหวัดระยอง
ขอเปลี่ยนแปลงชื่อสารเคมีที่ได้รับขึ้นทะเบียนของห้องปฏิบัติการวิเคราะห์เอกชน ความละเอียดแล้ว นั้น

กรมโรงงานอุตสาหกรรม อนุญาตให้เปลี่ยนชื่อสารเคมีที่ได้รับขึ้นทะเบียนให้วิเคราะห์
ในน้ำได้ดิน ตามที่อ้างถึง ๒ รายการที่ ๔๐ เป็น DDT

อ้าง หนังสือฉบับนี้จะหมดอายุพร้อมหนังสืออายุรับขึ้นทะเบียนห้องปฏิบัติการวิเคราะห์
เอกชน คือในวันที่ ๑๒ ตุลาคม ๒๕๖๘ ทั้งนี้ สามารถยื่นคำขอผ่านระบบอิเล็กทรอนิกส์ได้ทันทีนำใบใส่
กรมโรงงานอุตสาหกรรม

จึงเรียนมาเพื่อทราบ

ขอแสดงความนับถือ

(นายทวี อำพันนธ์)

ผู้อำนวยการศูนย์วิจัยและเตือนภัยมลพิษโรงงานภาคตะวันออก
ปฏิบัติราชการแทนอธิบดีกรมโรงงานอุตสาหกรรม

ศูนย์วิจัยและเตือนภัยมลพิษโรงงานภาคตะวันออก
โทร. ๐ ๓๓๑๓ ๖๐๔๔ ต่อ ๕๐๐๑-๖
ไปรษณีย์อิเล็กทรอนิกส์ einw@dw.mail.go.th



"อุตสาหกรรมก้าวไกล ประเทศไทยก้าวหน้า ร่วมกันพัฒนา อุตสาหกรรมสีเขียว"



ที่ อก ๐๓๒๐/๑๗๕๑๓



กรมโรงงานอุตสาหกรรม
ถนนพระรามที่ ๖ แขวงทุ่งพญาไท
เขตราชเทวี กรุงเทพฯ ๑๐๔๐๐

ที่ ๘ ใ.ค. ๒๕๖๖

เรื่อง เปลี่ยนแปลงบุคลากรของห้องปฏิบัติการวิเคราะห์
เรียน กรรมการผู้จัดการ บริษัท เอสจีเอส (ประเทศไทย) จำกัด (สาขาระยอง)

อ้างถึง คำขอเปลี่ยนแปลงบุคลากรของห้องปฏิบัติการวิเคราะห์เอกชน ลงวันที่ ๑๕ ธันวาคม ๒๕๖๖

ตามที่หนังสือที่อ้างถึง บริษัท เอสจีเอส (ประเทศไทย) จำกัด (สาขาระยอง) ห้องปฏิบัติการ
วิเคราะห์เอกชน เลขทะเบียน ๖-๑๙๙ สถานที่ตั้งเลขที่ ๑/๒๐๔ หมู่ที่ ๑ ตำบลบ้านฉาง
อำเภอบ้านฉาง จังหวัดระยอง ขอเปลี่ยนแปลงบุคลากรของห้องปฏิบัติการวิเคราะห์ ความละเอียดแล้ว นั้น

กรมโรงงานอุตสาหกรรมพิจารณาแล้ว ให้ยกเลิกเจ้าหน้าที่ประจำห้องปฏิบัติการวิเคราะห์
จำนวน ๓ ราย ได้แก่

๑. นายฟ้ากลิ่น ศรีหาญญ
๒. นายเปรมินทร์ ทิพย์ชิต
๓. นายณริศ พงษ์วีระชัย

ทะเบียนเลขที่ ๖-๑๙๙-จ-๐๐๑๖
ทะเบียนเลขที่ ๖-๑๙๙-จ-๐๐๒๑
ทะเบียนเลขที่ ๖-๑๙๙-จ-๐๐๒๓

ทั้งนี้ หากท่านมีความประสงค์จะยื่นคำขอใด ๆ สามารถยื่นคำขอผ่านระบบอิเล็กทรอนิกส์
ได้ที่หน้าเว็บไซต์กรมโรงงานอุตสาหกรรม

จึงเรียนมาเพื่อทราบ

ขอแสดงความนับถือ

(นายทวี อำพันนธ์)

ผู้อำนวยการศูนย์วิจัยและเตือนภัยมลพิษโรงงานภาคตะวันออก
ปฏิบัติราชการแทนอธิบดีกรมโรงงานอุตสาหกรรม

ศูนย์วิจัยและเตือนภัยมลพิษโรงงานภาคตะวันออก
โทร. ๐ ๓๓๑๓ ๖๐๔๔ ต่อ ๕๐๐๑-๖
ไปรษณีย์อิเล็กทรอนิกส์ einw@dw.mail.go.th



"อุตสาหกรรมก้าวไกล ประเทศไทยก้าวหน้า ร่วมกันพัฒนา อุตสาหกรรมสีเขียว"





ที่ อก ๐๓๒๐/ ๑๗/๕๖๒

กรมโรงงานอุตสาหกรรม
ถนนพระรามที่ ๖ แขวงทุ่งพญาไท
เขตราชเทวี กรุงเทพฯ ๑๐๕๐๐

๒๗ ปี.ศ. ๒๕๖๖

เรื่อง เปลี่ยนแปลงบุคลากรของห้องปฏิบัติการวิเคราะห์

เรียน กรรมการผู้จัดการ บริษัท เอสจีเอส (ประเทศไทย) จำกัด (สาขาระยอง)

อ้างถึง คำขอเปลี่ยนแปลงบุคลากรของห้องปฏิบัติการวิเคราะห์เอกชน ลงวันที่ ๑๔ ธันวาคม ๒๕๖๖

ตามที่บริษัท เอสจีเอส (ประเทศไทย) จำกัด (สาขาระยอง) ห้องปฏิบัติการวิเคราะห์เอกชน เลขทะเบียน ๖-๑๕๙ สถานที่ตั้งเลขที่ ๑/๒๐๕ และ ๑/๒๑๑ หมู่ที่ ๑ ตำบลบ้านฉาง อำเภอบ้านฉาง จังหวัดระยอง ขอเปลี่ยนแปลงบุคลากรของห้องปฏิบัติการวิเคราะห์ ความละเอียดแล้ว นั้น

กรมโรงงานอุตสาหกรรมพิจารณาแล้ว ให้เพิ่มเจ้าหน้าที่ประจำห้องปฏิบัติการวิเคราะห์ จำนวน ๑ ราย ได้แก่ นายจิตรเทพ มีเงิน ทะเบียนเลขที่ ๖-๑๕๙-๖-๐๐๓๓๓ ทั้งนี้ หากท่านมีความประสงค์จะยื่นคำขอใด ๆ สามารถยื่นคำขอผ่านระบบอิเล็กทรอนิกส์ได้ทันที นำไปแจ้งกรมโรงงานอุตสาหกรรม

จึงเรียนมาเพื่อทราบ

ขอแสดงความนับถือ

(นายทวี อาภาพันธ์)

ผู้อำนวยการศูนย์วิจัยและเตือนภัยมลพิษโรงงานภาคตะวันออก

ปฏิบัติราชการแทนอธิบดีกรมโรงงานอุตสาหกรรม

ศูนย์วิจัยและเตือนภัยมลพิษโรงงานภาคตะวันออก
โทร. ๐ ๓๓๑๑๓ ๖๐๕๔ ตย ๕๐๐๑-๒
ไปรษณีย์อิเล็กทรอนิกส์ eirw@dlw.mail.go.th



G Green Industry “อุตสาหกรรมก้าวหน้า ร่วมกันพัฒนา อุตสาหกรรมสีเขียว”
ประเทศไทยก้าวหน้า

SGS (THAILAND) LIMITED

238 TRR Tower, 19th- 21st Floor,
Naradhiwas Rajanagarindra Road,
Chong Nonsi, Yannawa, Bangkok 10120
t: +66 (0)2 678 18 13
e: enquiry.thailand@sgs.com
www.sgs.co.th

RAMA III BRANCH

LABORATORY SERVICES
10, 10/1-4, 12 Rama III Road,
Soi 59, Chongnonsee, Yannawa,
Bangkok 10120 Thailand
t: +66(0)2 683 05 41
f: +66(0)2 294 74 84
e: lab.thailand@sgs.com
www.sgs.co.th

RAYONG BRANCH

1/209, and 1/211 Moo1
T. Ban Chang, A. Ban Chang
Rayong 21130 Thailand
t: +66(0)38 685 260-4
f: +66(0)38 685 258

HAT YAI BRANCH

57, 59, and 61 Soi 10
Phetkasem Road, T. Hat Yai,
A. Hat Yai, Songkhla 90110 Thailand
t: +66(0)74 345 876-9, 344 386-8
f: +66(0)74 345 880

SRIRACHA OFFICE

165/61-62 Moo 10,
Surasak, Sriracha
Chonburi 20110, Thailand
t: +66(0)38 770 721-2
f: +66(0)38 324 786

CHIANG MAI OFFICE

114/19 Moo 4, T.Nongpakrang,
A.Muang, Chiang Mai 50000 Thailand
t: +66(0)53 248 052-7
f: +66(0)53 248 052-7 ext. 108

NAKHORN RATCHASIMA OFFICE

1340/46 Suranarai Road,
T.Nai-Muang A.Muang
Nakhornratchasima 30000 Thailand
t: +66(0)44 922 521-2, 922 820
f: +66(0)44 922 520